



PROVINCIA DI BENEVENTO

SETTORE TECNICO

Servizio Viabilità 1

S.P. 108 "VALLE VITULANESE-SOLOPACA - Tratto Ponte Torrecuso
Ripristino tratti piano viabile

COMPARTO 5 "VITULANESE-CAUDINO"

PROGETTO DI FATTIBILITA' TECNICO ECONOMICA

Art. 23 D.Lgs. n. 50 del 18.04.2016

RELAZIONE

Tavola

1

IL PROGETTISTA

Geom. Nazzeno Mignone

IL RESPONSABILE DEL PROCEDIMENTO

Ing. Salvatore Minicozzi



SUPPORTO TECNICO

AREA PIANIFICAZIONE TERRITORIALE:



IL COORDINATORE DELLA SICUREZZA IN FASE DI PROGETTAZIONE

IL RESPONSABILE DEL SERVIZIO
(P.O. con delega dirigenziale)

Ing. Salvatore Minicozzi

maggio 2020

Visti:

Validazioni/Verifiche:



PROVINCIA DI BENEVENTO

SETTORE TECNICO

Servizio Viabilità 1 e connesse infrastrutture

S.P. 108 VALLE VITULANESE-SOLOPACA - TRATTO PONTE - TORRECUSO.

RIPRISTINO TRATTI PIANO VIABILE.

RELAZIONE TECNICA

1. PREMESSA.

Con **delibera di Consiglio provinciale n. 27 del 27-02-2008**, la rete stradale della Provincia di Benevento è stata oggetto di rinumerazione e classificazione ai sensi del D.Lgs 30-04-1992 n. 285 (nuovo codice della strada) e del DPR 16 Dicembre 1992 n. 495 (regolamento di attuazione).

La rete stradale della Provincia di Benevento si estende per un totale di circa 1.300 km. Il settore tecnico servizio viabilità dell'Ente, per esigenze operative di gestione, ha suddiviso il territorio provinciale in quattro comprensori operativi per un totale di 5 zone territoriali omogenee (comparti):

- Comparto 1 "Hinterland Beneventano" km 258+800
- Comparto 2 "Fortore" km 266+460
- Comparto 3 "Titerno - Tammaro" km 263+000
- Comparto 4 "Volturno - Telesino" km 256+160
- Comparto 5 "Vitulanese - Caudino" km 265+360

2. DESCRIZIONE DELL'INTERVETO.

La SP 108 ricade all'interno del comparto n.5 "Vitulanese - Caudino".

L'infrastruttura rappresenta un'importante viabilità di collegamento dei comuni dell'area pedemontana della valle telesina, in quanto dall'innesto con la Sp Vitulanese, nel comune di Ponte, attraverso i comuni di Torrecuso e Paupisi, giunge fino al comune di Solopaca, per una lunghezza complessiva di 19,5 Km.

Gli interventi riguarderanno tratti saltuari della viabilità che va dalla Sp Vitulanese e arriva fino al centro abitato del comune di Torrecuso, per una lunghezza complessiva di 8,3 Km.

Figura 1 IGM Aerofotogrammetria con l'individuazione del tratto della SP 108 oggetto d'interventi.

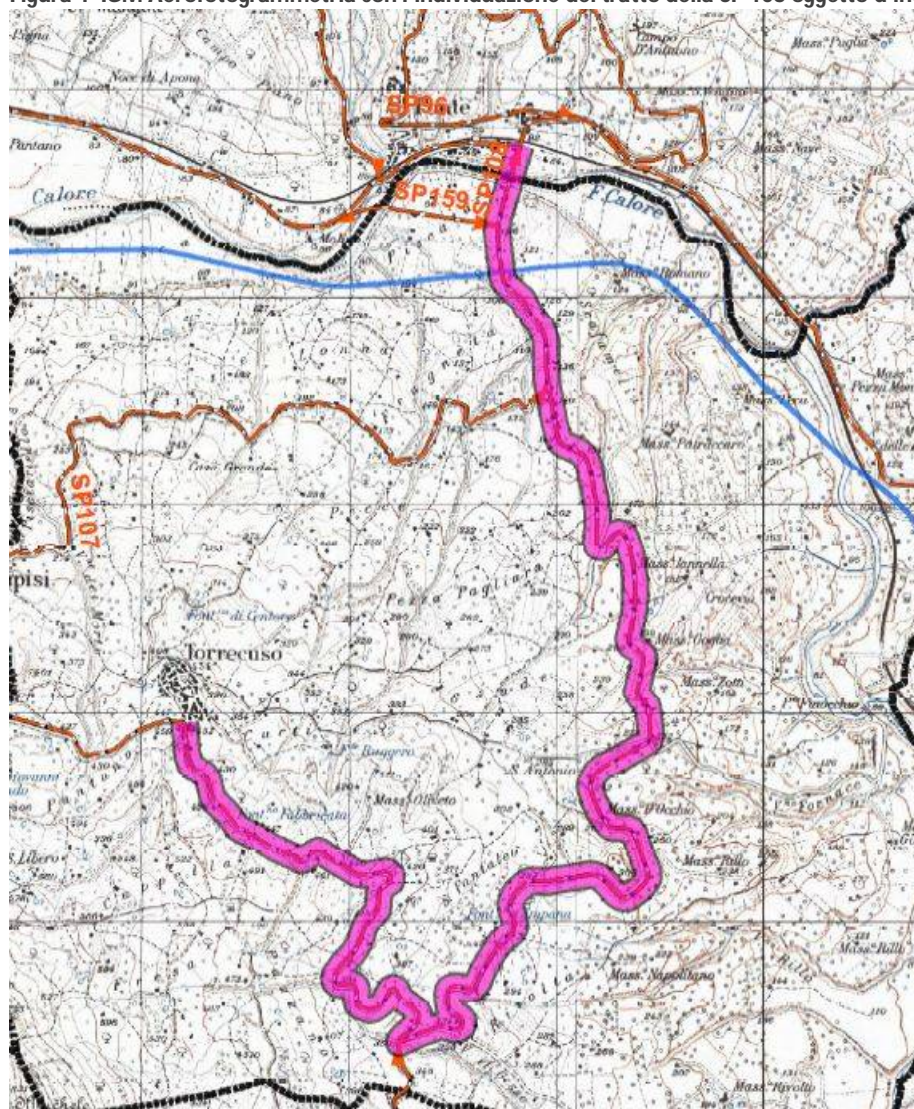

Sono stati individuati come prioritari gli interventi di ripristino del piano viabile. Gli interventi da farsi interesseranno solo la sede stradale esistente, non saranno realizzati allargamenti e/o

modifiche al tracciato e sono mirati all'adeguamento, messa in sicurezza e ripristino funzionale della strada Provinciale esistente.

Gli interventi individuati non richiedono, in linea di massima per le tipologie di lavoro ipotizzati studi specialistici (idrogeologici, idraulici geotecnici, sismici, ambientali, archeologici, urbanistici) e/o acquisizione di nuove aree oggetto di procedura di esproprio.

Infatti gli interventi consistono essenzialmente in:

- Fresatura della pavimentazione stradale (spes. 2/3 cm);
- realizzazione del tappetino (spes. 3 cm);
- Realizzazione segnaletica orizzontale.

I lavori a farsi saranno contabilizzati con i prezzi del prezzario dei lavori pubblici della Regione Campania anno 2018 integrato e con nuovi prezzi redatti dal Settore Tecnico Servizio Viabilità della Provincia di Benevento con l'analisi prezzi.

In ordine ai materiali da rifiuto, provenienti dalle lavorazioni gli stessi saranno recuperati, ove possibile e/o smaltiti in discariche, tenendo conto della vigente normativa relativa alla gestione dei rifiuti.

3. CALCOLO SOMMARIO DELLA SPESA E QUADRO ECONOMICO RIEPILOGATIVO.

Per la realizzazione degli interventi sopradetti, si prevede una spesa complessiva pari ad

€ 300.000,00 come da quadro economico riepilogativo di seguito riportato:

A) LAVORI A BASE D'ASTA COMPRESO ONERI DI SICUREZZA		€ 213.000,00
SOMME A DISPOSIZIONE DELL'		
B) AMMINISTRAZIONE		
b.1) IVA sui lavori	22%	€ 46.860,00
b.2) Art. 113 D. Lgs. 50/2016	2%	€ 4.260,00
b.4) Spese generali (<i>calcoli statici, permesso a costruire, autorizzazione sismica, ecc. compreso IVA</i>)		€ 25.560,00
b.5) Autorità di vigilanza		€ 225,00
b.6) Imprevisti e smaltimento rifiuti		<u>€ 10.095,00</u>
	sommano B)	€ 87.000,00
	totale A)+B)	€ 300.000,00

4. ELENCO ELABORATI.

- Tav.1 Relazione.
- Tav. 2 Inquadramento Territoriale su IGM, scala 1:25000.
- Tav. 3 Inquadramento Territoriale su IGM, scala 1:10.000.

Il Progettista

geom. Nazzareno Mignone

Il Responsabile del Servizio

ing. Salvatore Minicozzi