

La presente deliberazione viene affissa il 20 AGO, 2008 all'Albo Pretorio per rimanervi 15 giorni



# PROVINCIA DI BENEVENTO

Deliberazione della Giunta Provinciale di Benevento n. 363 del 08 AGO, 2008

**Oggetto: Complesso Sportivo Polivalente da eseguirsi nel Comune di Benevento tra via Bari e via Salerno al Rione Libertà. - Opere di completamento 2° Stralcio.- PERIZIA VARIATIVA E SUPPLETIVA IN CORSO D'OPERA. - Importo complessivo € 50.000,00.**

L'anno duemilaotto il giorno otto del mese di AGOSTO presso la Rocca dei Rettori si è riunita la Giunta Provinciale con l'intervento dei Signori:

1) Prof. Ing. Aniello	CIMITILE	- Presidente	<u>ASSENTE</u>
2) Ing. Pompilio	FORGIONE	- Vice Presidente	
3) Dott. Gianluca	ACETO	- Assessore	<u>ASSENTE</u>
4) Ing. Giovanni Vito	BELLO	- Assessore	
5) Avv. Giovanni A.M.	BOZZI	- Assessore	
6) Prof.ssa. Maria	CIROCCO	- Assessore	
7) Ing. Carlo	FALATO	- Assessore	
8) Dott. Nicola Augusto	SIMEONE	- Assessore	
9) Geom. Carmine	VALENTINO	- Assessore	

IL SEGRETARIO GENERALE

((Dott. Claudio UCCELLETTI))

Con la partecipazione del Segretario Generale

L'ASSESSORE PROPONENTE ING. POMPILIO FORGIONE

LA GIUNTA

Preso visione della proposta del Settore Edilizia e Patrimonio, istruita dal Tecnico geom. G.Palombino e dal D.L. M.A.Pananese, qui di seguito trascritta:

**"PREMESSO:**

- **che** con delibera di G.P. n° 582 del 29/09/2006 veniva approvato sia il progetto generale di completamento dei lavori di cui in oggetto, per un importo complessivo di € 172.000,00, di cui € 145.000,00 compreso € 3.500,00 per oneri di sicurezza, ed € 27.00000 per somme a disposizione dell' Amministrazione e sia quello relativo al 2° Stralcio di € 50.000,00 che prevedeva sostanzialmente la sola realizzazione della struttura di fondazione in c.a. del corpo spogliatoio (scavi e trasporto a rifiuto per alloggiamento fondazioni, struttura di fondazione con travi rovesce, pilastri in elevazione, travi, solai di copertura vespai e massetti al piano terra) rinviando l'esecuzione delle ulteriori opere di completamento ad avvenuto reperimento delle connesse risorse finanziarie, secondo il seguente quadro economico:

**A) PER LAVORI**

a b.a. compreso € 1.200,00 per oneri della sicurezza non soggetti a ribasso .....€ 39.900,00

**B) PER SOMME A DISPOSIZIONE**

B.1 I.V.A. SUI LAVORI AL 10% .....€ 3.990,00

B.2 per spese generali (art.92 D.L.g.vo 163/2006, spese tecniche versamento Autorità di Vigilanza,

permesso a costruire ecc.) .....€ 6.110,00

TOTALE SOMME A DISPOSIZIONE.....€ 10.100,00

**IMPORTO COMPLESIVO PROGETTO OPERE DI COMPLETAMENTO .....€ 50.000,00**

- che con determina n° 950/02 del 25/05/2007 fu rimodulato il quadro economico a seguito dell'aggiudicazione alla Impresa FA.RO COSTRUZIONI s.r.l. di Benevento, secondo il seguente quadro economico:

<b>A)</b> Lavori a base d'asta soggetto a ribasso.....	€	39.900,00
Ribasso d'asta del 25,71% .....	€	<u>9.949,77</u>
	€	28.750,23
Per oneri di sicurezza non soggetti a ribasso.....	€	<u>1.200,00</u>
<b>Sommano .....</b>	<b>€</b>	<b>29.950,23</b>

<b>B)</b> Somme a disposizione dell'Amministrazione		
- Per I.V.A. sui lavori 10% .....	€	2.995,02
- Per spese generali ( art.92 D.Lgs 163/2006, spese tecniche).....	€	6.110,00
- Per imprevisti .....	€	<u>10.944,75</u>
Totale somme a disposizione .....	<b>€</b>	<b>20.049,77</b>

**IMPORTO COMPLESIVO € 50.000,00**

- **che** in data 23/07/2007 furono consegnati i lavori di cui all'oggetto;
- **che** nel corso dei lavori fu constatata la necessità di introdurre delle modifiche migliorative rispetto alle previsioni originali di progetto;
- **che** i lavori furono sospesi dal 01/10/2007, per elaborare la presente perizia di variante tecnica e suppletiva;

**Per quanto sopra detto:**

**1)** si è redatta una nuova perizia variativa e suppletiva consistente essenzialmente nei seguenti lavori:

- Pannelli in rete di lamiera di ferro per porta doppia anta, oltre a griglie per le finestre per una maggiore protezione;
- Soglie per porte e finestre anteriori e posteriori dello spessore di cm 3,00;
- Scavi a sezione per drenaggi in fondazione e laterale, per un miglior smaltimento delle acque reflue;
- Compenso al solaio in laterizio e cemento armato;
- Conglomerato cementizio per magrone e rappezzi marciapiede;

**2)** Il nuovo quadro economico di spesa, relativo alla variante tecnica e suppletiva, contenuto comunque nel finanziamento originario di € 50.000,00 è il seguente:

<b>A)</b> Lavori soggetti a ribasso compreso oneri di sicurezza	€	47.876,55
A detrarre oneri di sicurezza .....	€	<u>1.200,00</u>
	€	46.676,55
Ribasso d'asta del 25,71% .....	€	<u>12.000,54</u>
	€	34.676,01
Per oneri di sicurezza non soggetti a ribasso.....	€	<u>1.200,00</u>
<b>Sommano .....</b>	<b>€</b>	<b>35.876,01</b>

<b>B)</b> Somme a disposizione dell'Amministrazione		
I.V.A. sui lavori 10% .....	€	3.587,60
Spese generali .....	€	6.815,29
Imprevisti .....	€	<u>3.721,10</u>
Totale somme a disposizione .....	<b>€</b>	<b>14.123,99</b>

**IMPORTO COMPLESIVO.....€ 50.000,00**

**3)** La perizia di variante e suppletiva prevede numero quattro nuovi prezzi rilevati dal prezzario Regione Campania 2004 e 2007;

**4)** l'aumento contrattuale dei lavori così come risulta dall'atto di sottomissione è di € 5.925,78 al netto del ribasso del 25,71%, offerto in sede di gara;

**5)** La perizia di variante e suppletiva si compone dei seguenti elaborati:

- a) Relazione di variante;
- b) Atto di sottomissione e concordamento nuovi prezzi;;
- c) Computo metrico estimativo di variante;
- d) Quadro comparativo di spesa;
- e) Quadro economico di variante;

f) Planimetria;

Per quanto innanzi detto si propone:

- l'approvazione della perizia di variante e suppletiva che prevede la spesa complessiva, contenuta nell'importo di finanziamento risultante dal quadro economico innanzi riportato;
- l'approvazione dello schema di atto di sottomissione e il verbale di concordamento nuovi prezzi, sottoscritto dall'impresa **FA.RO COSTRUZIONI S.r.l.** con sede in Benevento viale San Lorenzo n°23 P.I.V.A. n°01301010623;
- di confermare la spesa di € 50.000,00 sul cap n° 12241/2r, prog n°3028/05.-";

RITENUTO doversi provvedere nel merito.

Il Responsabile Servizio Attività Amm.ve  
(rag. Antonio Feleppa)

Esprime parere favorevole circa la regolarità tecnica della proposta.

Il \_\_\_\_\_

Il Dirigente S.E.P.  
(dott. ing. Valentino Melillo)

Esprime parere favorevole circa la regolarità contabile della proposta,

Li \_\_\_\_\_

*Giannelle*  
Il Dirigente del Settore Finanze  
e Controllo Economico  
( )

## LA GIUNTA

Su parere favorevole dell'Assessore relatore FORBIONE

## DELIBERA

La premessa è parte integrante e sostanziale del presente dispositivo :

- **di approvare** la perizia di variante e suppletiva che prevede la spesa complessiva, contenuta nell'importo di finanziamento risultante dal quadro economico sopra riportato;
- **di approvare**, altresì, lo schema di atto di sottomissione e il verbale di concordamento nuovi prezzi, sottoscritto dall'impresa **FA.RO COSTRUZIONI S.r.l.** con sede in Benevento viale San Lorenzo n°23 P.I.V.A. n°01301010623;
- **di incaricare** il Dirigente del Settore Infrastrutture dei successivi adempimenti di competenza;
- **di confermare** la spesa di € 50.000,00 sul cap n° 12241/2r, prog n°3028/05;
- **di dichiarare** il presente atto immediatamente eseguibile ai sensi dell'art. 134, 4° comma del D.Lgs 18.08.2000, n. 267.

Verbale letto, confermato e sottoscritto

IL SEGRETARIO GENERALE

*(Dott. Claudio UCCELLETTI)*

IL PRESIDENTE

(Prof. Ing. Aniello CIMITILE)

*(Prof. Ing. Aniello CIMITILE)*

N. 512

**Registro Pubblicazione**

Si certifica che la presente deliberazione è stata affissa all'Albo in data odierna, per rimanervi per 15 giorni consecutivi a norma dell'art. 124 del T.U. - D. Lgs.vo 18.8.2000, n.267.

BENEVENTO 20 AGO. 2008

IL MESSO

IL SEGRETARIO GENERALE

*(Dott. Claudio UCCELLETTI)*

La suestesa deliberazione è stata affissa all'Albo Pretorio in data 20 AGO. 2008 e contestualmente comunicata ai Capigruppo ai sensi dell'art. 125 del T.U. - D. Lgs.vo 18.8.2000, n. 267.

SI ATTESTA, che la presente deliberazione è divenuta esecutiva a norma dell'art. 124 del T.U. - D.Lgs.vo 18.8.2000, n. 267 e avverso la stessa non sono stati sollevati rilievi nei termini di legge.

li 08 SET. 2008

IL RESPONSABILE DELL'UFFICIO

*(M)*

IL SEGRETARIO GENERALE

*(Dott. Claudio UCCELLETTI)*

Si certifica che la presente deliberazione è divenuta esecutiva ai sensi del T.U. - D. Lgs.vo 18.8.2000, n. 267 il giorno ~~08 SET. 2008~~ 01 SET. 2008

- Dichiarata immediatamente eseguibile (art. 134, comma 4, D Lgs.vo 18.8.2000, n. 267).
- Decorsi 10 giorni dalla sua pubblicazione (art. 134, comma 3, D Lgs.vo 18.8.2000, n. 267).
- E' stata revocata con atto n. \_\_\_\_\_ del \_\_\_\_\_

Benevento li, 08 SET. 2008

IL SEGRETARIO GENERALE

*(Dott. Claudio UCCELLETTI)*

Copia per

SETTORE SEP il \_\_\_\_\_ prot. n. \_\_\_\_\_

SETTORE FINANZA il \_\_\_\_\_ prot. n. \_\_\_\_\_

SETTORE \_\_\_\_\_ il \_\_\_\_\_ prot. n. \_\_\_\_\_

Revisori dei Conti il \_\_\_\_\_ prot. n. \_\_\_\_\_

Nucleo di Valutazione il \_\_\_\_\_ prot. n. \_\_\_\_\_

Conferenza dei Capigruppo il \_\_\_\_\_ prot. n. \_\_\_\_\_



# PROVINCIA DI BENEVENTO

Settore Edilizia e Patrimonio

## RAPPORTO

Prot. N° 4926 del 24 GIU. 2008

**Oggetto: Complesso Sportivo Polivalente da eseguirsi nel Comune di Benevento  
tra via Bari e via Salerno al Rione Libertà.  
Opere di completamento 2° Stralcio.-**

**PERIZIA VARIATIVA E SUPPLETIVA IN CORSO D'OPERA**

**Importo complessivo € 50.000,00**

**ALL'UFFICIO AMM.VO LL.PP.  
SEDE**

### PREMESSO:

- **che** con delibera di G.P. n° 582 del 29/09/2006 veniva approvato sia il progetto generale di completamento dei lavori di cui in oggetto, per un importo complessivo di € 172.000,00, di cui € 145.000,00 compreso € 3.500,00 per oneri di sicurezza, ed € 27.000,00 per somme a disposizione dell'Amministrazione e sia quello relativo al 2° Stralcio di € 50.000,00 che prevedeva sostanzialmente la sola realizzazione della struttura di fondazione in c.a. del corpo spogliatoio (scavi e trasporto a rifiuto per alloggiamento fondazioni, struttura di fondazione con travi rovesce, pilastri in elevazione, travi, solai di copertura vespai e massetti al piano terra) rinviando l'esecuzione delle ulteriori opere di completamento ad avvenuto reperimento delle connesse risorse finanziarie, secondo il seguente quadro economico:

#### A) PER LAVORI

a b.a. compreso € 1.200,00 per oneri  
della sicurezza non soggetti a ribasso ..... € 39.900,00

#### B) PER SOMME A DISPOSIZIONE

B.1 I.V.A. SUI LAVORI AL 10% ..... € 3.990,00

B.2 per spese generali (art.92 D.L.g.vo 163/2006,  
spese tecniche versamento Autorità di Vigilanza,  
permesso a costruire ecc.) ..... € 6.110,00

**TOTALE SOMME A DISPOSIZIONE..... € 10.100,00**

**IMPORTO COMPLESIVO PROGETTO OPERE DI COMPLETAMENTO ..... € 50.000,00**

- che con determina n° 950/02 del 25/05/2007 fu rimodulato il quadro economico a seguito dell'aggiudicazione alla Impresa FA.RO COSTRUZIONI s.r.l. di Benevento, secondo il seguente quadro economico:

A) Lavori a base d'asta soggetto a ribasso.....	€ 39.900,00
Ribasso d'asta del 25,71% .....	<u>€ 9.949,77</u>
	€ 28.750,23
Per oneri di sicurezza non soggetti a ribasso.....	<u>€ 1.200,00</u>
<b>Sommano .....</b>	<b>€ 29.950,23</b>
<b>B) Somme a disposizione dell'Amministrazione</b>	
- Per I.V.A. sui lavori 10% .....	€ 2.995,02
- Per spese generali ( art.92 D.Lgs 163/2006, spese tecniche).....	€ 6.110,00
- Per imprevisti .....	<u>€ 10.944,75</u>
Totale somme a disposizione .....	<u>€ 20.049,77</u>
<b>IMPORTO COMPLESSIVO .....</b>	<b><u>€ 50.000,00</u></b>

- **che** in data 23/07/2007 furono consegnati i lavori di cui all'oggetto;
- **che** nel corso dei lavori fu constatata la necessità di introdurre delle modifiche migliorative rispetto alle previsioni originali di progetto;
- **che** i lavori furono sospesi dal 01/10/2007, per elaborare la presente perizia di variante tecnica e suppletiva;

**Per quanto sopra detto:**

1) si è redatta una nuova perizia variativa e suppletiva consistente essenzialmente nei seguenti lavori:

- Pannelli in rete di lamiera di ferro per porta doppia anta, oltre a griglie per le finestre per una maggiore protezione;
- Soglie per porte e finestre anteriori e posteriori dello spessore di cm 3,00;
- Scavi a sezione per drenaggi in fondazione e laterale, per un miglior smaltimento delle acque reflue;
- Compenso al solaio in laterizio e cemento armato;
- Conglomerato cementizio per magrone e rappezzi marciapiede;

2) Il nuovo quadro economico di spesa, relativo alla variante tecnica e suppletiva, contenuto comunque nel finanziamento originario di € 50.000,00 è il seguente:

A) Lavori soggetti a ribasso compreso oneri di sicurezza	€ 47.876,55
A detrarre oneri di sicurezza .....	<u>€ 1.200,00</u>
	€ 46.676,55
Ribasso d'asta del 25,71% .....	<u>€ 12.000,54</u>
	€ 34.676,01

Per oneri di sicurezza non soggetti a ribasso.....€ 1.200,00

**Sommano ..... € 35.876,01**

**B) Somme a disposizione dell'Amministrazione**

I.V.A. sui lavori 10% .....€ 3.587,60

Spese generali .....€ 6.815,29

Imprevisti .....€ 3.721,10

**Totale somme a disposizione ..... € 14.123,99**

**IMPORTO COMPLESSIVO.....€ 50.000,00**

3) La perizia di variante e suppletiva prevede numero quattro nuovi prezzi rilevati dal prezzario Regione Campania 2004 e 2007;

4) l'aumento contrattuale dei lavori così come risulta dall'atto di sottomissione è di € 5.925,78 al netto del ribasso del 25,71%, offerto in sede di gara;

5) La perizia di variante e suppletiva si compone dei seguenti elaborati:

- a) Relazione di variante;
- b) Atto di sottomissione e concordamento nuovi prezzi;;
- c) Computo metrico estimativo di variante;
- d) Quadro comparativo di spesa;
- e) Quadro economico di variante;
- f) Planimetria;

Per quanto innanzi detto si propone:

- l'approvazione della perizia di variante e suppletiva che prevede la spesa complessiva, contenuta nell'importo di finanziamento risultante dal quadro economico innanzi riportato;
- l'approvazione dello schema di atto di sottomissione e il verbale di concordamento nuovi prezzi, sottoscritto dall'impresa **FA.RO COSTRUZIONI S.r.l.** con sede in Benevento viale San Lorenzo n°23 P.I.V.A. n°01301010623;
- di confermare la spesa di € 50.000,00 sul cap n° 12241/2r, prog n°3028/05.-

**IL TECNICO ISTRUTTORE**

(Geom.  Palombino)

**IL DIRETTORE DEI LAVORI**

(Ing.  Michelantonio Panarese)

**IL R.P. DIRIGENTE S.E.P.**

(Dr.  Valentino Melillo)



## PROVINCIA DI BENEVENTO

SETTORE EDILIZIA E PATRIMONIO

**LAVORI DI:** Complesso Sportivo Polivalente da eseguirsi nel Comune di Benevento tra via Bari e via Salerno al Rione Libertà

**IMPRESA:** FA.RO. COSTRUZIONI S.r.l. con sede in Benevento viale San Lorenzo n°23  
P. I.V.A. n° 01301010623

**R.U.P.:** *Ing. Valentino MELILLO*

**UFFICIO D.L.:** *Ing. Michelantonio PANARESE*

### SCHEMA

#### ATTO DI SOTTOMISSIONE E VERBALE NUOVI PREZZI

*(art. n. 136 del Regolamento approvato con D.P.R. 21 dicembre 1999, n. 554)*

#### PREMESSO:

- che con Contratto Rep. n° 597 del 20/09/2007 i lavori in oggetto sono stati appaltati all'Impresa FA.RO. COSTRUZIONI S.r.l. P.I.V.A. n.01301010623 con sede in Benevento viale San Lorenzo n°23, per un importo di euro 29.950,23 di cui € 28.750,23 per lavori al netto del ribasso offerto del 25,71% ed € 1.200,00 per oneri di sicurezza oltre I.V.A. al 10%;
- che in data 23/07/2007 furono consegnati i lavori di cui all'oggetto;
- che nel corso dei lavori fu constatata la necessità di introdurre delle modifiche migliorative rispetto alle previsioni originali di progetto;
- che i lavori furono sospesi dal 01/10/2007, per elaborare la presente perizia di variante tecnica e suppletiva consistente essenzialmente nei seguenti lavori:
  - Pannelli in rete di lamiera di ferro per porta doppia anta, oltre a griglie per le finestre per una maggiore protezione;
  - Soglie per porte e finestre anteriori e posteriori dello spessore di cm 3,00;
  - Scavi a sezione per drenaggi in fondazione e laterale, per un miglior smaltimento delle acque reflue;
  - Compenso al solaio in laterizio e cemento armato;
  - Conglomerato cementizio per magrone e rappezzi marciapiede;
- che detta perizia di variante e suppletiva è stata approvata con Delibera G.P: n° ..... del .....
- che i prezzi applicati sono quelli presenti nel Contratto principale per lavorazioni già previste, oltre al verbale di concordamento nuovi prezzi;



## TUTTO CIÒ PREMESSO

L'anno duemila ..... il giorno ..... del mese di ..... con il presente atto si conviene quanto segue:

### Art. 1

Il Signor ....., legale rappresentante dell'Impresa FA.RO. COSTRUZIONI S.r.l. con sede in Benevento viale San Lorenzo n°23 con sede in Benevento viale San Lorenzo n°23 P. I.V.A. n° 01301010623, dopo aver preso visione della perizia suddetta, assume l'impegno di eseguire e di eseguire senza eccezione alcuna i lavori così come riportato nella perizia di variante e suppletiva in data ..... redatta dall'Ufficio Direzione dei lavori, che fa parte del presente atto. Tutte le lavorazioni saranno eseguite nel rispetto degli stessi patti e condizioni di cui al Capitolato speciale d'appalto allegato al Contratto principale. Le condizioni di esecuzione sono quelle stesse contenute nel Contratto Rep. n° 597 del 20/09/2007;

### Art. 2

Per i lavori suppletivi saranno corrisposti all'impresa gli importi ottenuti applicando i prezzi unitari dell'elenco prezzi del progetto originario, oltre quelli concordati con il verbale nuovi prezzi, Inoltre, la suddetta Impresa FA.RO. COSTRUZIONI S.r.l., FA.RO. COSTRUZIONI S.r.l. con sede in Benevento viale San Lorenzo n°23, nella persona del signor ....., titolare/legale dichiara e si impegna di accettare i lavori suppletivi in variante ed i nuovi prezzi con l'applicazione dello stesso ribasso d'asta del 25,71% del suddetto contratto.

### Art. 3

L'importo totale complessivo dei lavori di che trattasi ammonta a euro 35.876,01 comprensivi degli oneri di sicurezza e al netto d'I.V.A. e al netto del ribasso d'asta di 25,71%;

### Art. 4

L'Impresa si obbliga a rispettare tutte le norme del Capitolato generale d'appalto delle opere pubbliche approvato con D.M. 19/4/2000 n. 145, del Capitolato speciale d'appalto, le prescrizioni tecniche dell'Ufficio Direzione Lavori e tutte le norme di legge vigenti e le disposizioni relative alle opere pubbliche;

### Art. 5

I maggiori lavori sono pari ad € 5.925,78 al netto del ribasso del 25,71% e sono strettamente legati ai lavori principali;

### Art. 6

Per effetto dell'esecuzione dei maggiori lavori previsti nel presente atto di sottomissione l'impresa presta una cauzione integrativa corrispondente al 10% dell'importo del presente atto, pari a € 592,58 (euro cinquecentonovantadue/783).

### Art. 7

Per effetto dell'esecuzione dei lavori previsti nella presente perizia suppletiva e di variante il tempo utile per dare ultimati i lavori, già fissato dal Capitolato Speciale d'Appalto in giorni 90 ( in lettere novanta) viene aumentato di gg. 30 ( in lettere trenta).

### Art. 8

Ai sensi dell'art. 136 del regolamento di attuazione della legge quadro in materia di lavori pubblici approvato con D.P.R. 21.12.1999 n. 554, vengono concordati i seguenti nuovi prezzi;

## ELENCO NUOVI PREZZI

**N.P. 1** – Compenso ai solai misti di cemento armato e laterizio, gettati in opera per strutture piane percentuale 25%

€ 8,42 (euro otto/42);

**N.P. 2 E.14.005g** – Pedate, zoccoletti rampanti, ripiani per scale ecc. a contorni non rettangolari, sagomati, in pietra naturale o marmo, dello spessore di 3 cm, lucidate sul piano e sulle coste in vista, con spigoli leggermente smussati poste in opera con malta bastarda, comprese le occorrenti murature, stuccature, stilature, sigillature dei giunti, grappe, ecc. misurati secondo il minimo rettangolo circoscritto: Travertino a mq;

€ 102,77 (euro centodue/77);

**N.P. 3 E.19.10.90** - Pannelli in rete di lamiera di ferro stirata o in tondini saldati, a maglie quadrate o rombiche, con i relativi telaietti in ferro profilato, forniti e posti in opera compreso di una mano di minio, completi di cerniere, squadre, compassi e predisposti per il fissaggio alle strutture portanti ;

€ 5,13 (euro cinque/13);

**N.P. 4 R.07.004** - Rete in acciaio elettrosaldata a maglia quadra di qualsiasi dimensione per armature di conglomerato cementizio lavorata e tagliata a misura, posta in opera a regola d'arte, compreso ogni sfrido, legature, ecc a Kg

€ 1,02 (euro uno/02)

Il presente atto è fin d'ora impegnativo per l'assuntore mentre lo sarà per l'Amministrazione solo dopo intervenute le approvazioni di legge.

L'Impresa **FA.RO COSTRUZIONI s.r.l.** \_\_\_\_\_

La Direzione dei Lavori

Ing. ~~Michelantonio~~ PANARESE

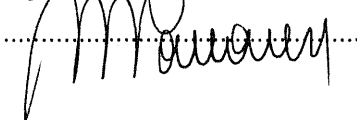
.....  

Visto: Il R.U.P.

Ing. Valentino Melillo



---

# PROVINCIA DI BENEVENTO

pag. 1

## RELAZIONE

**OGGETTO:** COMPLESSO SPORTIVO POLIVALENTE DA ESEGUIRSI NEL  
COMUNE DI BENEVENTO TRA VIA BARI E VIA SALERNO AL RIONE  
LIBERTA'  
OPERE DI COMPLETAMENTO 2° STRALCIO

PERIZIA VARIATIVA E SUPPLETIVA

**COMMITTENTE:**

IL DIRETTORE DEI LAVORI  
ing. Michelantonio Panarese





# PROVINCIA DI BENEVENTO

Settore Edilizia e Patrimonio

## RELAZIONE TECNICA

**Oggetto: Complesso Sportivo Polivalente da eseguirsi nel Comune di Benevento tra via Bari e via Salerno al Rione Libertà. Opere di completamento 2° Stralcio.-**

PERIZIA VARIATIVA E SUPPLETIVA IN CORSO D'OPERA

### PREMESSO:

- che con delibera di G.P. n° 582 del 29/09/2006 veniva approvato sia il progetto generale di completamento dei lavori di cui in oggetto, per un importo complessivo di € 172.000,00, di cui € 145.000,00 compreso € 3.500,00 per oneri di sicurezza, ed € 27.000,00 per somme a disposizione dell'Amministrazione e sia quello relativo al 2° Stralcio di € 50.000,00 che prevedeva sostanzialmente la sola realizzazione della struttura di fondazione in c.a. del corpo spogliatoio (scavi e trasporto a rifiuto per alloggiamento fondazioni, struttura di fondazione con travi rovesce, pilastri in elevazione, travi, solai di copertura vespai e massetti al piano terra) rinviando l'esecuzione delle ulteriori opere di completamento ad avvenuto reperimento delle connesse risorse finanziarie, secondo il seguente quadro economico:

#### A) PER LAVORI

a b.a. compreso € 1.200,00 per oneri  
della sicurezza non soggetti a ribasso .....€ 39.900,00

#### B) PER SOMME A DISPOSIZIONE

B.1 I.V.A. SUI LAVORI AL 10% .....€ 3.990,00

B.2 per spese generali (art.92 D.L.g.vo 163/2006,  
spese tecniche versamento Autorità di Vigilanza,  
permesso a costruire ecc.) .....€ 6.110,00

TOTALE SOMME A DISPOSIZIONE.....€ 10.100,00

**IMPORTO COMPLESIVO PROGETTO OPERE DI COMPLETAMENTO .....€ 50.000,00**

- che con determina n° 950/02 del 25/05/2007 fu rimodulato il quadro economico a seguito dell'aggiudicazione alla Impresa FA.RO COSTRUZIONI s.r.l. di Benevento, secondo il seguente quadro economico:

A) Lavori a base d'asta soggetto a ribasso.....€ 39.900,00  
Ribasso d'asta del 25,71% .....€ 9.949,77  
€ 28.750,23

Per oneri di sicurezza non soggetti a ribasso.....€ 1.200,00  
**Sommano ..... € 29.950,23**

**B) Somme a disposizione dell'Amministrazione**

- Per I.V.A. sui lavori 10% .....€ 2.995,02  
 - Per spese generali  
 ( art.92 D.Lgs 163/2006, spese tecniche).....€ 6.110,00  
 - Per imprevisti .....€ 10.944,75  
 Totale somme a disposizione .....**€ 20.049,77**

**IMPORTO COMPLESSIVO .....€ 50.000,00**

- **che** in data 23/07/2007 furono consegnati i lavori di cui all'oggetto;
- **che** nel corso dei lavori fu constatata la necessità di introdurre delle modifiche migliorative rispetto alle previsioni originali di progetto;
- **che** i lavori furono sospesi dal 01/10/2007, per elaborare la presente perizia di variante tecnica e suppletiva;

**Per quanto sopra detto:**

1) si è redatta una nuova perizia variativa e suppletiva consistente essenzialmente nei seguenti lavori:

- Pannelli in rete di lamiera di ferro per porta doppia anta, oltre a griglie per le finestre per una maggiore protezione;
- Soglie per porte e finestre anteriori e posteriori dello spessore di cm 3,00;
- Scavi a sezione per drenaggi in fondazione e laterale, per un miglior smaltimento delle acque reflue;
- Compenso al solaio in laterizio e cemento armato;
- Conglomerato cementizio per magrone e rappezzi marciapiede;

2) Il nuovo quadro economico di spesa, relativo alla variante tecnica e suppletiva, contenuto comunque nel finanziamento originario di € 50.000,00 è il seguente:

**A) Lavori soggetti a ribasso compreso oneri di sicurezza € 47.876,55**  
 A detrarre oneri di sicurezza .....€ 1.200,00  
 € 46.676,55  
 Ribasso d'asta del 25,71% .....€ 12.000,54  
 € 34.676,01  
 Per oneri di sicurezza non soggetti a ribasso.....€ 1.200,00  
**Sommano ..... € 35.876,01**

**B) Somme a disposizione dell'Amministrazione**

I.V.A. sui lavori 10% .....€ 3.587,60  
 Spese generali .....€ 6.815,29  
 Imprevisti .....€ 3.721,10

Totale somme a disposizione ..... € **14.123,99**

**IMPORTO COMPLESSIVO.....€ 50.000,00**

3) La perizia di variante e suppletiva prevede numero quattro nuovi prezzi rilevati dal prezzario Regione Campania 2004 e 2007;

4) l'aumento contrattuale dei lavori così come risulta dall'atto di sottomissione è di € 5.925,78 al netto del ribasso del 25,71%, offerto in sede di gara;

5) La perizia di variante e suppletiva si compone dei seguenti elaborati:

- a) Relazione di variante;
- b) Atto di sottomissione e concordamento nuovi prezzi;;
- c) Computo metrico estimativo di variante;
- d) Quadro comparativo di spesa;
- e) Quadro economico di variante;
- f) Planimetria;

Per quanto innanzi detto si propone:

- l'approvazione della perizia di variante e suppletiva che prevede la spesa complessiva, contenuta nell'importo di finanziamento risultante dal quadro economico innanzi riportato;
- l'approvazione dello schema di atto di sottomissione e il verbale di concordamento nuovi prezzi, sottoscritto dall'impresa **FA.RO COSTRUZIONI S.r.l.** con sede in Benevento viale San Lorenzo n°23 P.I.V.A. n°01301010623;
- di confermare la spesa di € 50.000,00 sul cap n° 12241/2r, prog n°3028/05.-

**IL DIRETTORE DEI LAVORI**

(Ing. Michelantonio Panarese)

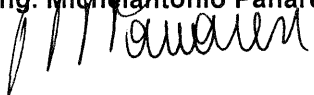

**IL R.P. DIRIGENTE S.E.P.**

(Dr. Valentino Melillo)



# PROVINCIA DI BENEVENTO

pag. 1

## COMPUTO METRICO

**OGGETTO:** COMPLESSO SPORTIVO POLIVALENTE DA ESEGUIRSI NEL  
COMUNE DI BENEVENTO TRA VIA BARI E VIA SALERNO AL RIONE  
LIBERTA'  
OPERE DI COMPLETAMENTO 2° STRALCIO

**COMMITTENTE:**

IL DIRETTORE DEI LAVORI  
ing. Michelantonio Panarese



Num. Ord. TARIFFA	DESIGNAZIONE DEI LAVORI	DIMENSIONI				Quantità	IMPORTI	
		par. ug.	lung.	larg.	M/peso		Importo unitario	TOTALE
	RIPORTO							10'845,36
03.003b	Conglomerato cementizio fornito e posto in opera, a resistenza caratteristica e conforme alla norma UNI 9858; dimensione massima degli inerti pari a 30 mm, classe di lavorabilità (... tuali additivi: - con ottenimento della Classe di esposizione 1 (di cui alla norma UNI 9858) in elevazione: Rck 30 N/mm <sup>2</sup> Pilastrì travi 1-2-3-4=5-6-7-8 travi 1-5=4-8 travi 2-6=3-7 per massetto sui riempimenti in fondazione	8,00 2,00 2,00 2,00	0,60 18,30 6,40 6,40	0,400 0,400 0,400 0,800	2,650 0,650 0,650 0,250	3,09 9,52 3,28 12,50		
	SOMMANO m <sup>3</sup>		18,40	7,300	0,100	13,43	33,93	3'088,99
03.011	Acciaio in barre per armature di conglomerato cementizio lavorato e tagliato a misura, sagomato e posto in opera a regola d'arte, compreso ogni sfrido, legature, ecc.; nonché, tutt ... elativi ai controlli di legge; del tipo Fe B 38 K, Fe B 44 K di qualunque diametro ? 32 mm Acciaio in barre per armature TRAVE 1-2-3-4=5-6-7-8 Ø16 sup Ø16 inf Ø16 inf Ø16 inf Ø16 inf Ø12 inf Ø12 inf Ø12 inf Ø12 di parete Ø12 di parete Ø12 di parete Ø12 di spigolo Ø12 di spigolo Ø12 di spigolo Ø8 staffe Ø8 staffe TRAVE 1-5=2-6=3-7=4-8 Ø16 sup Ø16 sup Ø16 inf Ø12 inf Ø12 di parete Ø12 di spigolo Ø8 staffe Ø8 staffe PILASTRI 1=5=8 Ø20 di spigolo ferri di attesa Ø20 di parete di attesa Ø20 di parete di attesa Ø20 di spigolo Ø20 di parete Ø20 di parete Ø20 di parete Ø20 monconi Ø8 staffe Ø8 distanziatori Ø8 distanziatori PILASTRO 4 Ø20 di spigolo Ø20 di parete Ø20 di parete Ø20 di spigolo Ø20 di parete Ø20 di parete Ø20 di parete Ø20 monconi in testa Ø8 staffe Ø 8 distanziatori Ø 8 distanziatori PILASTRO 2=3=6=7	24,00 4,00 8,00 8,00 8,00 4,00 5,00 5,00 12,00 12,00 12,00 5,00 5,00 5,00 12,00 12,00 12,00 5,00 5,00 5,00 268,00 268,00 16,00 4,00 16,00 8,00 24,00 8,00 148,00 148,00 12,00 12,00 18,00 12,00 12,00 18,00 6,00 150,00 33,00 33,00 4,00 4,00 6,00 4,00 4,00 6,00 4,00 50,00 11,00 11,00	8,00 4,00 7,00 5,00 10,00 7,00 5,00 5,00 5,00 7,00 10,00 5,00 7,00 12,00 7,00 10,00 5,00 7,00 12,00 2,96 3,16 8,20 8,20 8,20 8,20 8,20 2,96 3,16 2,00 2,00 2,00 3,30 3,30 3,30 3,30 1,50 2,40 0,45 0,65 2,00 2,00 2,00 3,30 3,30 3,30 1,50 2,40 0,45 0,65	1,578 1,578 1,578 1,578 0,888 0,888 0,888 0,888 0,888 0,888 0,888 0,888 0,888 0,888 0,888 0,888 0,888 0,888 0,888 0,395 0,395 1,578 1,578 1,578 0,888 0,888 0,888 0,888 0,888 0,888 0,888 0,888 0,395 0,395 2,466 2,466 2,466 2,466 2,466 2,466 2,466 2,466 2,466 2,466 0,395 0,395 0,395 2,466 2,466 2,466 2,466 2,466 2,466 0,395 0,395 0,395	302,98 25,25 88,37 63,12 126,24 24,86 22,20 44,40 53,28 74,59 106,56 22,20 31,08 53,28 313,35 334,52 207,03 51,76 207,03 58,25 174,76 58,25 173,04 184,73 59,18 59,18 88,78 97,65 97,65 146,48 22,19 142,20 5,87 8,47 19,73 19,73 29,59 32,55 32,55 48,83 22,19 47,40 1,96 2,82			
	A RIPORTARE						3'786,13	13'934,35

COMMITTENTE:



Num.Ord. TARIFFA	DESIGNAZIONE DEI LAVORI	DIMENSIONI				Quantità	IMPORTI	
		par.ug.	lung.	larg.	H/peso		unitario	TOTALE
	RIPORTO					3'786,13		13'934,35
	Ø 20 di spigolo ferri di attesa	16,00	2,00		2,466	78,91		
	Ø16 di parete	24,00	2,00		1,578	75,74		
	Ø16 di parete	8,00	2,00		1,578	25,25		
	Ø20 di spigolo	16,00	3,30		2,466	130,20		
	Ø16 di parete	24,00	3,30		1,578	124,98		
	Ø16 di parete	8,00	3,30		1,578	41,66		
	Ø 8 staffe	200,00	2,40		0,395	189,60		
	Ø 8 distanziatori	44,00	0,45		0,395	7,82		
	Ø 8 distanziatori	44,00	0,65		0,395	11,30		
	TRAVI DI COPERTURA 1-2-3-4							
	Ø20 sup	6,00	5,00		2,466	73,98		
	Ø20 sup	6,00	8,00		2,466	118,37		
	Ø20 sup	6,00	4,00		2,466	59,18		
	Ø20 inf	4,00	7,00		2,466	69,05		
	Ø20 inf	13,00	8,00		2,466	256,46		
	Ø 16 inf	1,00	8,00		1,578	12,62		
	Ø12 di parete	12,00	8,00		0,888	85,25		
	Ø12 staffe	112,00	2,06		0,888	204,88		
	TRAVE 5-6-7-8							
	Ø20 sup	6,00	5,00		2,466	73,98		
	Ø20 sup	6,00	8,00		2,466	118,37		
	Ø20 sup	4,00	4,00		2,466	39,46		
	Ø20 inf	11,00	8,00		2,466	217,01		
	Ø20 di parete	12,00	8,00		2,466	236,74		
	Ø 12 staffe	115,00	2,06		0,888	210,37		
	TRAVE 1-5= 4-8							
	Ø16 sup	6,00	8,20		1,578	77,64		
	Ø16 sup	4,00	3,00		1,578	18,94		
	Ø16 inf	6,00	8,20		1,578	77,64		
	Ø 12 di parete	8,00	8,20		0,888	58,25		
	Ø 12 di staffe	74,00	2,06		0,888	135,37		
	TRAVE 2-6=3-7							
	Ø16 sup	14,00	7,60		1,578	167,90		
	Ø16 sup	14,00	7,60		1,578	167,90		
	Ø8 staffe	102,00	2,06		0,395	83,00		
	PER ARMATURA RIPARTIZIONE SOLAIO							
	Ø8/25	78,00	6,80		0,395	209,51		
	NERVATURA DI RIPARTIZIONE SOLAIO SUPERIORE 6 ML							
	Ø12	2,00	6,00		0,888	10,66		
	Ø12		5,80		0,888	5,15		
	Ø12	4,00	6,00		0,888	21,31		
	Ø12	4,00	5,80		0,888	20,60		
	Ø12	89,00	0,80		0,888	63,23		
	SPEZZONI DISPOSTI IN OGNI TESTATA DI TRAVETTO							
	Ø16	55,00	1,80		1,578	156,22		
	Ø16	55,00	1,60		1,578	138,86		
	Ø12 INFERIORE *(lung.=0,9*3)	55,00	2,70		0,888	131,87		
	SOMMANO kg					7'792,25	0,86	6'701,34
9 E03.006b	Casseforme di qualunque tipo rette o centinate per getti di conglomerati cementizi semplici o armati compreso armo, disarmante, disarmo, opere di puntellatura e sostegno fino ad un ... arte e misurate secondo la superficie effettiva delle casseforme a contatto con il calcestruzzo: per opere in elevazione per travi di fondazione 1-2-3-4=5-6-7-8	2,00	19,10		0,400	15,28		
		4,00	4,80		0,400	7,68		
		2,00	4,70		0,400	3,76		
		2,00	18,40		0,600	22,08		
		4,00	5,50		0,600	13,20		
		2,00	5,40		0,600	6,48		
	per travi di fondazione 1-5=2-6=3-7=4-8	2,00	8,00		0,400	6,40		
		6,00	5,60		0,400	13,44		
		2,00	7,30		0,600	8,76		
	per pilastri	6,00	6,30		0,600	22,68		
		16,00	0,60		2,650	25,44		
		16,00	0,40		2,650	16,96		
	per travi di copertura 1-2-3-4=5-6-7-8	2,00	18,30		0,650	23,79		
		4,00	5,50		0,400	8,80		
	A RIPORTARE					194,75		20'635,69

Num.Ord. TARIFFA	DESIGNAZIONE DEI LAVORI	DIMENSIONI				Quantità	IMPORTI	
		par.ug.	lung.	larg.	H/peso		unitario	TOTALE
	RIPORTO					194,75		20'635,69
	trave 1-5=4-8	2,00	5,30		0,400	4,24		
		4,00	5,50		0,400	8,80		
		2,00	5,30		0,400	4,24		
		2,00	7,20		0,650	9,36		
		2,00	6,40	0,400		5,12		
	trave 2-6=3-7	2,00	6,40		0,400	5,12		
		2,00	6,40	0,800		10,24		
	SOMMANO m <sup>2</sup>					241,87	20,19	4'883,36
10 E04.003e	Solaio piano in laterizio e cemento armato, con calcestruzzo Rck 25 N/mm <sup>2</sup> , per luci 4÷6 m, composto da pignatte interposte a travetti prefabbricati monotrave 9x12 cm in cemento arm ... e uso richiesto, esclusa la sola fornitura in opera delle armature di completamento in ferro per altezza totale di 24 cm solaio di copertura	2,00	6,40	5,500		70,40		
			6,40	5,300		33,92		
	SOMMANO m <sup>2</sup>					104,32	33,93	3'539,58
11 N.P.1	Compenso ai solai misti di cemento armato e laterizio, gettati in opera per strutture piane: con nervature incrociate (Percentuale 25%)					104,32		
	SOMMANO					104,32	8,42	878,37
12 N.P.2 E14.005g	Pedate, zoccolotti rampanti, ripiani per scale ecc. a contorni non rettangolari, sagomati, in pietra naturale o marmo, dello spessore di 3 cm di larghezza superiore a 18 cm e lungh ... uccature, stilature, sigillature dei giunti, grappe, ecc. misurati secondo il minimo rettangolo circoscritto: Travertino soglie porte soglie finestre anteriore soglie finestre posteriore soglie finestre posteriore	2,00	2,10	0,400		1,68		
			2,10	0,400		0,84		
		3,00	2,10	0,400		2,52		
		1,00	1,60	0,400		0,64		
	SOMMANO m <sup>2</sup>					5,68	102,77	583,73
13 E07.008b	Esecuzione di drenaggi verticali a ridosso di pareti eseguiti con scampoli di pietrame di cava in pezzatura media assestati a mano, compresa la cernita del materiale e la sistemazione anche a sezione variabile in rapporto all'altezza Pietrame calcareo in fondazione	2,00	5,60	4,800	1,000	53,76		
			5,60	4,700	1,000	26,32		
		2,00	6,30	5,500	1,000	69,30		
		2,00	6,30	5,400	1,000	68,04		
	laterale	2,00	7,20	1,500	1,000	21,60		
	laterale		20,30	1,500	1,000	30,45		
	laterale		20,30	1,000	1,000	20,30		
	SOMMANO m <sup>3</sup>					289,77	22,93	6'644,43
14 E08.024d	Muratura per opere in elevazione realizzata con blocchi di laterizio alveolato di cui alla norma UNI 8942, retta o curva ed a qualsiasi altezza, con malta bastarda, compresi oneri ... izzontali e percentuale di foratura pari al 60÷70%, per murature di tamponamento, contropareti e divisori spessore 30 cm laterale frontale e posteriore frontale e posteriore a detrarre vuoti per finestra a detrarre vuoti per porte a detrarre vuoti per finestra a detrarre vuoti per finestra	2,00	6,00		2,720	32,64		
		4,00	5,50		2,720	59,84		
		2,00	5,30		2,720	28,83		
			-2,10		0,800	-1,68		
		-2,00	1,60		2,200	-7,04		
		-3,00	2,10		0,800	-5,04		
			-1,60		0,800	-1,28		
	A RIPORTARE					106,27		37'165,16

COMMITTENTE:



# PROVINCIA DI BENEVENTO

pag. 1

## QUADRO COMPARATIVO

**OGGETTO:** COMPLESSO SPORTIVO POLIVALENTE DA ESEGUIRSI NEL COMUNE DI BENEVENTO TRA VIA BARI E VIA SALERNO AL RIONE LIBERTA'  
OPERE DI COMPLETAMENTO 2° STRALCIO

**COMMITTENTE:**

IL DIRETTORE DEI LAVORI  
ing. Michelantonio Panarese



Num.Ord. TARIFFA	DESCRIZIONE	QUANTITA'			PREZZO	IMPORTI		VARIAZIONI		variaz. %
		Progetto	Variante	variazioni		Progetto	Variante	IN PIU'	IN MENO	
	R I P O R T O									
	<b>LAVORI A MISURA</b>									
1 1	Si riduce per rientrare nell'importo finanziato Sommano cad	-1,00	---	1,00	2,16	-2,16	---	2,16		-100,00
2 E01.001a	Scavo di sbancamento effettuato con mezzi meccanici compresa la rimozione di arbusti e ceppaie, la profilatura delle pareti, la regolarizzazione del fondo, il carico sugli automezzi ... m: in rocce sciolte (argilla, sabbia, ghiaia, pozzolana, lapillo, terreno vegetale e simili o con trovanti fino ad 1 m³) Sommano m³	315,00	186,76	-128,24	2,36	743,40	440,75		302,65	-40,71
3 E01.002a	Scavo a sezione obbligata, fino alla profondità di 2 m, compresa l'estrazione e l'aggotto di eventuali acque, fino ad un battente massimo di 20 cm, il carico su mezzi di trasporto ... m: in rocce sciolte (argilla, sabbia, ghiaia, pozzolana, lapillo, terreno vegetale e simili o con trovanti fino ad 1 m³) Sommano m³	182,70	224,11	41,41	2,88	526,18	645,44	119,26		22,66
4 E01.012a	Trasporto a rifiuto di materiale proveniente da lavori di movimento terra effettuata con autocarri, con portata superiore a 50 q, compreso lo spandimento del materiale ed esclusi gli eventuali oneri di discarica autorizzata. per trasporti fino a 10 km Sommano m³	497,70	410,87	-86,83	5,23	2'602,97	2'148,85		454,12	-17,44
5 E03.001a	Conglomerato cementizio fornito e posto in opera per opere non strutturali, a dosaggio con cemento 32.5 R, eseguito secondo le prescrizioni tecniche previste, compresa la vibrazione ... a perfetta regola d'arte, esclusi i soli ponteggi, le casseforme, e ferro di armatura, con i seguenti dosaggi: 150 kg/m³ Sommano m³	7,85	43,35	35,50	58,36	458,13	2'529,91	2'071,78		452,22
6 E03.002b	Conglomerato cementizio fornito e posto in opera, a resistenza caratteristica e conforme alla norma UNI 9858; dimensione massima degli inerti pari a 30 mm, classe di lavorabilità (... tuali additivi: - con ottenimento della Classe di esposizione 1 (di cui alla norma UNI 9858) in fondazione: Rck 30 N/mm² Sommano m³	76,52	47,69	-28,83	84,99	6'503,43	4'053,17		2'450,26	-37,67
7 E03.003b	Conglomerato cementizio fornito e posto in opera, a resistenza caratteristica e conforme alla norma UNI 9858; dimensione massima degli inerti pari a 30 mm, classe di lavorabilità (... tuali additivi: - con ottenimento della Classe di esposizione 1 (di cui alla norma UNI 9858) in elevazione: Rck 30 N/mm² Sommano m³	34,53	33,93	-0,60	91,04	3'143,61	3'088,99		54,62	-1,73
8 E03.006b	Casseforme di qualunque tipo rette o centinate per getti di conglomerati cementizi semplici o armati compreso armo, disarmante, disarmo, opere di puntellatura e sostegno fino ad un ... arte e misurate secondo la superficie effettiva delle casseforme a contatto con il calcestruzzo: per opere in elevazione Sommano m²	293,64	241,87	-51,77	20,19	5'928,59	4'883,36		1'045,23	-17,63
9 E03.011	Acciaio in barre per armature di conglomerato cementizio lavorato e tagliato a misura, sagomato e posto in opera a regola d'arte, compreso ogni sfrido, legature, ecc.; nonché, tutti gli oneri relativi ai									
	A R I P O R T A R E							2'193,20	4'306,88	

COMMITTENTE:









# PROVINCIA DI BENEVENTO

pag. 1

## PLANIMETRIA

**OGGETTO:** COMPLESSO SPORTIVO POLIVALENTE DA ESEGUIRSI NEL  
COMUNE DI BENEVENTO TRA VIA BARI E VIA SALERNO AL RIONE  
LIBERTA'  
OPERE DI COMPLETAMENTO 2° STRALCIO

PERIZIA VARIATIVA E SUPPLETIVA

**COMMITTENTE:**

IL DIRETTORE DEI LAVORI  
ing. Michelantonio Panarese



via Salerno

marciapiEDE

B

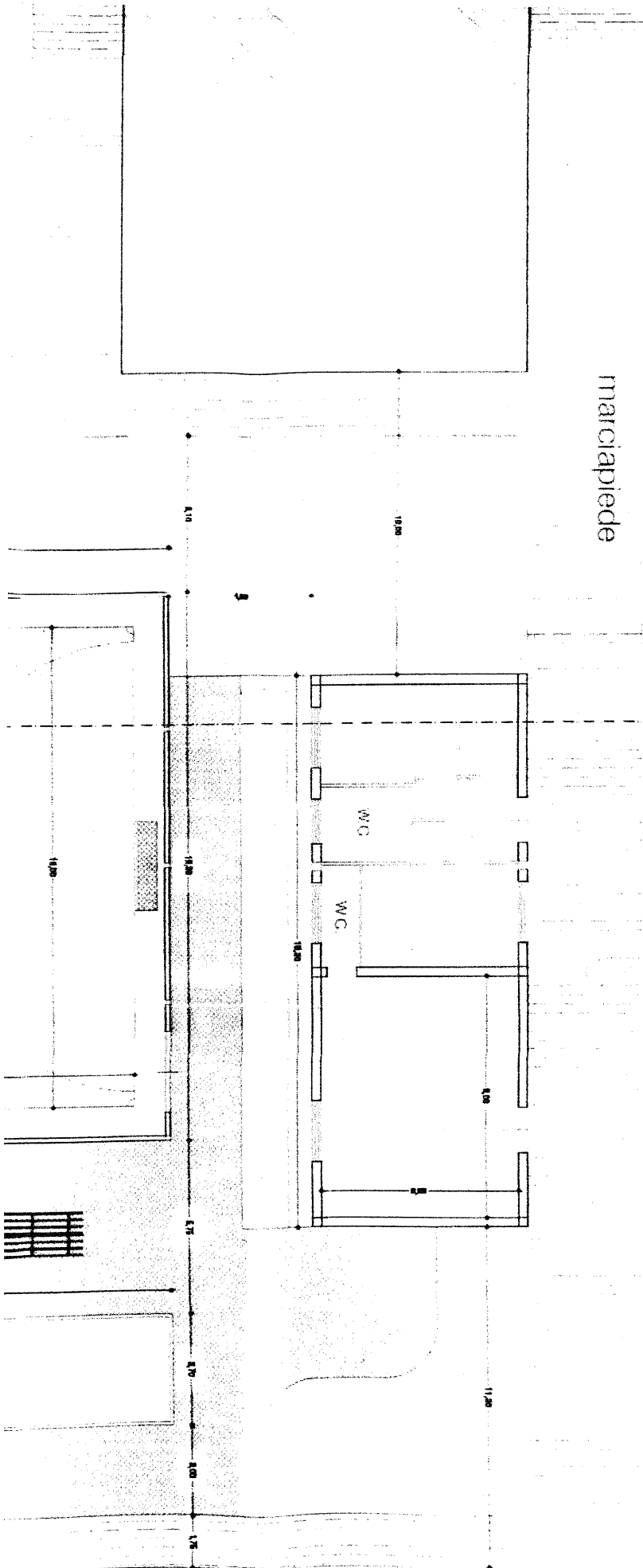

Registrato a Benevento addi 10.10.07  
al N. 3499 mod. 1  
Esatto € 168,00

1

IL DIRETTORE  
f.to inecribile

REPUBBLICA ITALIANA

ORIGINALE

PROVINCIA DI BENEVENTO REP.N. 597

OGGETTO: realizzazione di un campo polivate tra via Bari e via Salerno del Comune di Benevento.

L'anno duemilasette addi Vent del mese di SETTEMBRE in Benevento presso gli uffici della Segreteria Generale della Provincia.

AVANTI A ME DOTT. SERGIO MUOLLO vice segretario generale della Provincia di Benevento domiciliato per la mia carica presso la sede dell'Ente, senza assistenza dei testimoni per espressa rinuncia fatta di comune accordo dalle Parti, aventi i requisiti di legge,

SONO COMPARSI

-DA UNA PARTE: L'ING. VALENTINO MELILLO nato a Benevento l'1.5.1952 Dirigente del settore Edilizia e Patrimonio della Provincia di Benevento, con sede ivi alla piazza IV Novembre (ove lo stesso è domiciliato per la carica) - codice fiscale n. 92002770623, che nel prosieguo dell'atto verrà chiamata per brevità "Provincia".

DALL'ALTRA: IL SIG. ROTONDO GIOVANNI nato a Buonalbergo il 3.7.1968 procuratore speciale dell'impresa FA.RO. COSTRUZIONI S.R.L.(di seguito chiamata anche "Appaltatore") con sede in Benevento al viale San Lorenzo, 25 - codice fiscale n. 01301010623 - R.E.A. n. 109356, giusta procura speciale rep. n. 781 racc. 298 dell'8.2.2007 per notaio Stefania Donatiello da Morcone allegata al altro atto rep. n. 307/2007.

Detti comparenti, della cui identità personale sono certo, mi chiedono di ricevere questo atto, ai fini del quale:

PREMETTONO



*V. Melillo*

FARO COSTRUZIONI S.R.L.  
L'AMMINISTRATORE DELEGATO

*al*

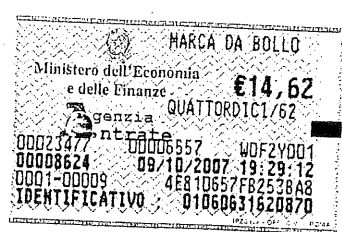

1

-CHE con delibera G.P. n. 582 del 29.6.2006 è stato approvato il progetto generale dei lavori di completamento e quello relativo al 2° stralcio per la realizzazione di un campetto polivale tra via Bari e via Salerno del Comune di Benevento, nei rispettivi importi di € 172.000,00 e € 50.000,00;

-CHE con determinazione n. 669/02 del 5.4.2007 è stato, tra l'altro, stabilito di provvedere all'affidamento dei suddetti lavori mediante procedura negoziata, ai sensi dell'art. 122, comma 7, del D. Lgs. 163/2006;

-CHE a seguito di gara espletata il 2.5.2007 i suddetti lavori sono stati aggiudicati all'impresa FA.RO. COSTRUZIONI SRL la quale, sull'importo a base d'asta di € 39.900,00 (oltre € 1.200,00 per oneri di sicurezza) ha offerto il ribasso del 25,71%;

-CHE con atto dirigenziale n. 950/06 del 25.5.2007 è stato determinato di dare atto delle risultanze dell'affidamento mediante procedura negoziata con aggiudicazione in favore dell'impresa FA.RO. COSTRUZIONI S.R.L. con imputazione della spesa al cap. 12241/2R progr. 3028/05;

-CHE l'impresa FA.RO. COSTRUZIONI SRL risulta in regola con le posizioni contributive giusta certificato di regolarità contributiva del 28.6.2007;

-CHE l' "Appaltatore" è in possesso della certificazione per avvalersi del beneficio previsto dall'art. 8 comma 11 quater della legge 109/94 di costituire la cauzione definitiva ridotta del 50%;

TUTTO CIO' PREMESSO, le Parti come sopra costituite, convengono e stipulano quanto segue:

ART. 1) Le premesse fanno parte integrante e sostanziale del presente Atto.

ART. 2) La "Provincia", come sopra rappresentata, conferisce all'Appaltatore che, come sopra rappresentato, accetta, i lavori per la



*Uuu*

*[Signature]*  
**FARO COSTRUZIONI S.R.L.**  
**L'AMMINISTRATORE DELEGATO**

*[Signature]*  
 2

realizzazione di un campetto polivate tra via Bari e via Salerno del Comune di Benevento.

ART. 3) Il corrispettivo dovuto dalla "Provincia" all' "Appaltatore" per il pieno e perfetto adempimento del contratto è fissato in complessivi € 29.950,23 (euro ventinovemilanovecentocinquanta/23) di cui € 28.750,23 per lavori al netto del ribasso offerto del 25,71% ed € 1.200,00 per oneri di sicurezza, oltre I.V.A. nella misura di legge.

ART. 4) I lavori vengono concessi dalla "Provincia" ed accettati dall'Appaltatore sotto l'osservanza piena, assoluta, inderogabile e inscindibile delle norme, condizioni, patti, obblighi, oneri e modalità dedotti e risultanti dal capitolato speciale, integrante il progetto, nonché delle previsioni dei seguenti elaborati facenti parte della progettazione approvata con delibera G.P. n. 582/2006.

ART. 5) L'esecuzione dei lavori di cui al presente contratto è, altresì, subordinata all'osservanza piena, assoluta, inderogabile e inscindibile delle norme, condizioni, patti, obblighi, oneri e modalità dedotti e risultanti osservanza delle disposizioni contenute nel capitolato speciale d'appalto.

ART. 6) L' "Appaltatore" a garanzia degli impegni da assumere col presente Atto ha costituito cauzione definitiva di € 4.516,66 a mezzo polizza fidejussoria n. 46767539 emessa in data 18.9.2007 dalla compagnia di assicurazioni "Aurora".

Tale cauzione sarà svincolata ai sensi di legge.

ART. 7) L' "Appaltatore" dichiara, ai sensi dell'articolo 3, comma ottavo, del decreto legislativo 14 agosto 1996, n. 494, e successive modificazioni ed integrazioni, di applicare ai propri lavoratori dipendenti il vigente contratto



*V. V.*

*[Signature]*  
**FARO COSTRUZIONI S.R.L.**  
**L'AMMINISTRATORE DELEGATO**

*[Signature]*

collettivo nazionale di lavoro per i lavoratori del comparto e di agire, nei confronti degli stessi, nel rispetto degli obblighi assicurativi e previdenziali previsti dalle leggi e dai contratti.

L' "Appaltatore" è, altresì, obbligato a rispettare tutte le norme in materia retributiva, contributiva, previdenziale, assistenziale, assicurativa, sanitaria, previste per i dipendenti dalla vigente normativa, con particolare riguardo a quanto previsto dall'articolo 18, comma 7, della legge 19 marzo 1990, n. 55, e dall'art. 31 della legge 109/94 successive modificazioni ed integrazioni.

ART. 8) Sono a carico dell' "Appaltatore" tutte le spese del contratto e tutti gli oneri connessi alla sua stipulazione, compresi quelli tributari.

ART. 9) Ai fini fiscali si dichiara che i lavori dedotti nel presente contratto sono soggetti al pagamento dell'I.V.A. per cui si richiede la registrazione in misura fissa.

Del presente atto io segretario generale rogante ho dato lettura alle parti che, a mia domanda, approvandolo e confermandolo, lo sottoscrivono con me Segretario rogante.

Questo atto dattiloscritto da persona di mia fiducia occupa pagine intere tre e parte della quarta fin qui.

ING. VALENTINO MELILLO

*Valle*

SIG. GIOVANNI ROTONDO

*Rotondo* FARO COSTRUZIONI S.R.L.  
L'AMMINISTRATORE DELEGATO

DOTT. SERGIO MUOLLO

*Sergio Muollo*



IMMEDIATA ESECUTIVITÀ

5 OTT. 2006

La presente deliberazione viene affissa il \_\_\_\_\_ all'Albo Pretorio per rimanervi 15 giorni

# PROVINCIA di BENEVENTO

29 SET. 2006

Deliberazione della Giunta Provinciale di Benevento n. 582 del \_\_\_\_\_

Oggetto: COMPLESSO SPORTIVO POLIVALENTE DA ESEGUIRSI NEL COMUNE DI BENEVENTO TRA VIA BARI E VIA SALERNO AL RIONE LIBERTÀ DI BENEVENTO, SU UN LOTTO DI TERRENO DI PROPRIETÀ DELL'IACP - APPROVAZIONE PROGETTO ESECUTIVO OPERE DI COMPLETAMENTO E PROGETTO 2° STRALCIO - IMPORTO € 50.000,00 -

L'anno duemilasei, il giorno Venerdì del mese di Settembre presso la Rocca dei Rettori si è riunita la Giunta Provinciale con l'intervento dei Signori:

- |                              |                   |                |
|------------------------------|-------------------|----------------|
| 1) On.le Carmine NARDONE     | - Presidente      | <u>ASSENTE</u> |
| 2) Dott. Pasquale GRIMALDI   | - Vice Presidente | _____          |
| 3) Rag. Alfonso CIERVO       | - Assessore       | _____          |
| 4) Ing. Pompilio FORGIONE    | - Assessore       | <u>ASSENTE</u> |
| 5) Dott. Pietro GIALONARDO   | - Assessore       | _____          |
| 6) Dott. Giorgio Carlo NISTA | - Assessore       | _____          |
| 7) Dr. Carlo PETRIELLA       | - Assessore       | _____          |
| 8) Dr. Rosario SPATAFORA     | - Assessore       | _____          |
| 9) Geom. Carmine VALENTINO   | - Assessore       | _____          |

Con la partecipazione del Segretario Generale Dott. Gianclaudio IANNELLA  
L'ASSESSORE PROPONENTE \_\_\_\_\_

LA GIUNTA

VISTO il rapporto prot. n. 7830/SEP del 28.09.2006 del Settore Edilizia e Patrimonio, che qui di seguito si riporta integralmente:

"Premesso che:

- questo Ente e l'Istituto Autonomo per le Case Popolari di Benevento, con protocollo di intesa approvato in schema con delibera di G.P. n. 657 del 30/12/2002, sottoscritto in data 09.01.2003, hanno concordato la realizzazione di un complesso sportivo polivalente da eseguirsi nel Comune di Benevento tra via Bari

e via Salerno" al Rione Libertà di Benevento, su di un terreno di proprietà dell'I.A.C.P., riportato presso l'Agenzia del Territorio di Benevento al Foglio n. 93, Particella 239;

- a tal fine fu elaborato da parte dell'I.A.C.P. un progetto generale, dell'importo complessivo di € 109.000,00, relativo alla esecuzione del "Complesso sportivo polivalente", che prevedeva sostanzialmente la realizzazione di un campo sportivo polivalente delle dimensioni di circa ml 30,00x17,00, un campo di bocce di dimensioni ml 22,00x2,00, un corpo di fabbrica destinato a servizi e spogliatoi, un impianto di illuminazione esterna e la recinzione dell'area; il Protocollo d'Intesa prevedeva che l'Ente Provincia avrebbe provveduto, a proprie spese, alla realizzazione dell'impianto sportivo;
- avendo questo Ente disponibile l'importo complessivo di € 50.227,00, fu elaborato anche un progetto primo stralcio funzionale del "Complesso sportivo polivalente", approvato con la medesima richiamata delibera di G.P. n. 657/2002, con il quale era possibile realizzare il solo campo polivalente, con il campo di bocce, per una spesa complessiva di € 50.227,00, contenuta nelle disponibilità finanziarie di questo Ente;
- a seguito di espletamento di gara, l'esecuzione dei lavori del 1° stralcio fu affidata alla ditta FARIM s.a.s.;
- nel corso dei lavori si rese necessario introdurre modifiche migliorative rispetto alle previsioni originarie di progetto, presentando anche al Comune di Benevento una variante tecnica D.I.A. prot. n. 58548 del 02.11.2004 e consistenti essenzialmente nei seguenti lavori:
  - a) aumento delle dimensioni esterne del campo polivalente, per consentire lo svolgimento di gare anche alle squadre nazionali di serie B, con aumento delle sue dimensioni a ml 37,30 di lunghezza e ml 18,30 di larghezza, nonché adeguamento delle dimensioni anche del campo di bocce, di ml 30,20 di lunghezza e ml 3,70 di larghezza;
  - b) diversa disposizione, sull'area interessata, dei campi di cui trattasi;
  - c) diversa distribuzione degli spazi a verde;
  - d) diversa pavimentazione del campo con manto in erba sintetica, di migliori caratteristiche;
- i lavori del progetto 1° stralcio sono stati completati e per rendere fruibile l'impianto si rende necessario procedere alla esecuzione dei lavori di completamento consistenti essenzialmente nella realizzazione del corpo di fabbrica destinato a spogliatoi, della recinzione esterna perimetrale dell'intera area, della sistemazione dell'area esterna (area a verde e piazzale), dell'impianto di illuminazione;
- in sede di rimodulazione del progetto di completamento, anche per recepire espresse richieste in tal senso formulate da parte delle locali associazioni di quartiere, si sono apportate delle modifiche al corpo spogliatoi, prevedendolo interamente fuori terra, con l'inserimento di una sala polivalente, destinata alle attività delle associazioni stesse, che operano nel campo del sociale in un quartiere che necessita in modo particolare di tali attività di sostegno;
- ciò ha determinato un raddoppio delle superfici e dei volumi originariamente previsti per il corpo spogliatoi, oltre a determinarsi, con tale modifica, l'opportunità di prevedere la realizzazione di una gradinata in c.a. e di alcune opere di completamento;

Considerato che è stato pertanto elaborato il progetto di completamento di tutti i lavori necessari per rendere completamente fruibile il complesso sportivo, che comporta una spesa complessiva di € 172.000,00 come risultante dal seguente quadro economico:



## LA GIUNTA

Su relazione dell'Assessore al ramo  
A voti unanimi

### DELIBERA

- le premesse formano parte integrante e sostanziale del presente dispositivo;
- di approvare il progetto generale dei lavori di completamento e quello 2° stralcio, relativi alla realizzazione di un campetto polivalente tra via Bari e via Salerno del Comune di Benevento, negli importi rispettivamente di € 172.000,00 e di € 50.000,00, secondo i quadri economici riportati in premessa;
- di approvare la spesa di € 50.000,00 relativa al progetto esecutivo 2° stralcio, con imputazione sul cap. n. 12241/2/R imp. n. 3028/2005;
- di procedere alla esecuzione dei lavori di cui al 2° stralcio, firmando l'assegnazione dei residui lavori previsti nel progetto generale di completamento, per € 172.000,00 ad avvenuto reperimento delle relative risorse;
- di dare atto che il gruppo di lavoro è così composto:

R.U.P.

ing. Valentino Melillo

Progettista e coordinatore sicurezza in fase di progettazione: geom. Giovanni Palombino

Collaboratori alla progettazione:

geom. Roberto Fresta

Collaboratori amministrativi e finanziari:

sig. Giovanna Clarizia – geom. Luigi Piscitelli

Responsabile Attività Amministrative:

dott. Serafino De Bellis"

- di onerare il Dirigente del Settore Edilizia e Patrimonio dei successivi adempimenti di competenza;
- di dichiarare il presente atto immediatamente esecutivo.

Verbale letto, confermato e sottoscritto  
(Dr. Gianclaudio IANNELLA)

*Amaldi*  
IL PRESIDENTE  
(Dott. Carmine NARDONE)  
*Capogruppo*

N. 737 Registro Pubblicazione

Si certifica che la presente deliberazione è stata affissa all'Albo in data odierna, per rimanervi per 15 giorni consecutivi a norma dell'art. 124 del T.U. - D.Lgs.vo 18.08.2000, n. 267.

BENEVENTO OTT. 2006

IL MESSO

IL SEGRETARIO GENERALE  
(Dott. *Sergio MULLO*)

La suesata deliberazione è stata affissa all'Albo Pretorio in data 10 OTT 2006 e contestualmente comunicata ai Capigruppo ai sensi dell'art. 125 del T.U. - D.Lgs.vo 18.08.2000, n. 267.

SI ATTESTA che la presente deliberazione è divenuta esecutiva a norma dell'art. 124 del T.U. - D.Lgs.vo 18.08.2000, n. 267 e avverso la stessa non sono stati sollevati rilievi nei termini di legge.

Il \_\_\_\_\_  
IL RESPONSABILE DELL'UFFICIO

IL SEGRETARIO GENERALE

Si certifica che la presente deliberazione è divenuta esecutiva ai sensi del T.U. - D.Lgs.vo 18.08.2000, n. 267 il giorno \_\_\_\_\_.

- Dichiarata immediatamente eseguibile (art. 134, comma 4, D.Lgs.vo 18.08.2000, n. 267)
- Decorsi 10 giorni dalla sua pubblicazione (art. 134, comma 3, D.Lgs.vo 18.08.2000, n. 267)
- E' stata revocata con atto n. \_\_\_\_\_ del \_\_\_\_\_.

BENEVENTO, li \_\_\_\_\_  
= OTT 2006

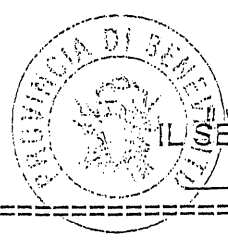

PER COPIA CONFORME

IL SEGRETARIO GENERALE  
(Dott. *Sergio MULLO*)

Copia per  
SETTORE SED  
SETTORE Finanze ecc  
SETTORE \_\_\_\_\_  
Revisori dei Conti -  
Nucleo di Valutazione

il _____	prot. n. _____
il _____	prot. n. _____
il _____	prot. n. _____
il _____	prot. n. _____
il _____	prot. n. _____

*Conferenza Capigruppo*



# PROVINCIA di BENEVENTO

AREA TECNICA

SETTORE EDILIZIA E PATRIMONIO

SERVIZIO ATTIVITA' AMMINISTRATIVE

DETERMINAZIONE N. 950 /02 del 25 MAG. 2007

OGGETTO: DARE ATTO DELL'AGGIUDICAZIONE DEI LAVORI PER IL COMPLETAMENTO DI UN COMPLESSO SPORTIVO POLIVALENTE DA ESEGUIRSI NEL COMUNE DI BENEVENTO TRA VIA BARI E VIA SALERNO AL RIONE LIBERTA' DI BENEVENTO). (Determina n° 669/02 del 5/04/2007) - PROCEDURA NEGOZIATA DEL 2.05.2007, AI SENSI DELL'ART. 122, COMMA 7 DEL D.LGS. 163/2006, IN FAVORE DELL'IMPRESA FA.RO. COSTRUZIONI SRL (Partita IVA 01301010623), PER L'IMPORTO DI € 29.950,23, compresi gli oneri di sicurezza + € 20.049,77 per somme a disposizione = € 50.000,00 (economia € 0).

RIFERIMENTO CONTABILE IMPEGNO N. 3028/2005

Cod. 2102

## IL DIRIGENTE

VISTA la deliberazione della G.P. n. 219 dell'11.05.2007, mediante la quale è stato approvato il piano degli obiettivi ed il P.E.G. per l'anno 2007, autorizzando il Dirigente ad adottare gli atti tecnici, amministrativi e di natura finanziaria, necessari per la realizzazione del programma;

VISTA la delibera della G.P. n° 582 del 29.06.2006 venne approvato il progetto generale dei lavori di completamento e quello relativo al 2° stralcio per la realizzazione di un campo polivalente tra via Bari e via Salerno del Comune di Benevento, nei rispettivi importi di € 172.000,00 e di € 50.000,00;

- che con la medesima delibera venne altresì approvata la spesa di € 50.000,00 relativa al progetto esecutivo 2° stralcio, con imputazione al Cap. 12241/2R, imp. N. 3028/2005;

VISTA la determina n. 669/02 del 5.04.2007 con la quale veniva stabilito, tra l'altro, di provvedere all'affidamento dei lavori di che trattasi mediante procedura negoziata, ai sensi dell'art. 122, comma 7 del d.lgs. 163/2006;

RILEVATO che con lettera di invito prot. n. 2977 - 3994 dell'11.04.2007 sono state interpellate n. 8 ditte, specializzate nel settore, affinché le stesse presentassero la loro migliore offerta per la relativa procedura negoziata, ai sensi delle vigenti disposizioni di legge;

DATO ATTO delle risultanze dell'affidamento mediante procedura negoziata, ai sensi dell'art. 122, comma 7 del d.lgs. 163/2006, indetta per il giorno 02.05.2007 ed espletata in pari data, così come da verbale allegato quale parte integrante sotto la lettera A), con aggiudicazione in favore dell'Impresa FA.RO. COSTRUZIONI SRL (Partita IVA 01301010623), la quale ha offerto il ribasso del 25,71% pari ad € 28.750,23, oltre oneri di sicurezza pari ad € 1.200,00, e, quindi, per l'importo complessivo di € 29.950,23;

VISTA l'offerta presentata dalla impresa FA.RO. COSTRUZIONI SRL (Partita IVA 01301010623), che si allega quale parte integrante sotto la lett.B);

RITENUTO dover approvare il nuovo quadro economico, relativamente alle somme a disposizione, così distinto:

A) per lavori a base d'asta(soggetti a ribasso)	€	39.900,00
A detrarre il ribasso del 25,71%	€	<u>9.949,77</u>
Restano	€	28.750,23
Per oneri di sicurezza (non soggetti a ribasso)	€	<u>1.200,00</u>
Totale netto contrattuale	€	29.950,23
B) Somme a disposizione		
- per IVA sui lavori al 10%	€	2.995,02
- per spese generali (art. 92 D.Lgs 163/2006, spese tecniche)	€	6.110,00
- per imprevisti	€	<u>10.944,75</u>
totale a disp.	€	<u>20.049,77</u>
Totale complessivo	€	50.000,00

VISTO il D.U.R.C. del 11.01.2007;

#### D E T E R M I N A

Per i motivi espressi in narrativa e che formano parte integrante e sostanziale del presente dispositivo

- di dare atto delle risultanze dell'affidamento mediante procedura negoziata, ai sensi dell'art. 122, comma 7 del D.Lgs. 163/2006, indetta per il giorno 02.05.2007 ed espletata in pari data, relativa ai lavori di realizzazione di un campo polivalente tra via Bari e via Salerno del Comune di Benevento, così come da verbale allegato quale parte integrante sotto la lettera A), con aggiudicazione in favore dell'Impresa FA.RO. COSTRUZIONI SRL (Partita IVA 01301010623), V.le S.Lorenzo Benevento, la quale ha offerto il ribasso del 25,71% pari ad € 28.750,23, oltre oneri di sicurezza pari ad € 1.200,00, e, quindi, per l'importo complessivo di € 29.950,23;

- di approvare il nuovo quadro economico relativamente alle somme a disposizione, così distinto:

A) per lavori a base d'asta (soggetti a ribasso)	€ 39.900,00
A detrarre il ribasso del 25,71%	€ 9.949,77
Restano	€ 28.750,23
Per oneri di sicurezza (non soggetti a ribasso)	€ 1.200,00
Totale netto contrattuale	€ 29.950,23
B) Somme a disposizione	
- per IVA sui lavori al 10%	€ 2.995,02
- per spese generali (art. 92 D.Lgs 163/2006, spese tecniche)	€ 6.110,00
- per imprevisti	€ 10.944,75
totale a disp.	€ 20.049,77
Totale complessivo	€ 50.000,00

- di inviare copia della presente determinazione all'Ufficio Contratti per la stipulazione del relativo contratto, previa esibizione della cauzione prestata a garanzia degli obblighi contrattuali;

- di riservarsi la restituzione della cauzione provvisoria, prestata dalla suddetta impresa aggiudicataria, dopo la sottoscrizione del relativo contratto;

- di restituire alle imprese non aggiudicatarie le cauzioni provvisorie prestate a garanzia dei lavori di che trattasi;

- di confermare l'imputazione della spesa sul Cap. n. 12241-2R, progr. n. 3028/05.

L'Istruttore Amm.vo  
(dr. Raffaella Ricciardi)

Il Responsabile del Servizio Attività Amm.ve  
(rag. Antonio Feleppa)

IL DIRIGENTE S.E.P.  
(dott. ing. Valentino Melillo)

*Valentino Melillo*

ADEMPIMENTI DEL SETTORE FINANZA E CONTROLLO ECONOMICO

**SERVIZIO BILANCIO**

UFFICIO IMPEGNI  
REGISTRAZIONE IMPEGNO CONTABILE

Cap. 12241/2 R Progr. N. 3028/05

---

31 MAG. 2007

**IL RESPONSABILE UFF. IMPEGNI**  
(Dott.ssa ~~Gabriella~~ PANNELLA)

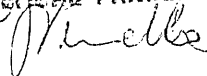

VISTO PER LA REGOLARITA' CONTABILE E  
ATTESTAZIONE DI COPERTURA FINANZIARIA  
(Art.151 comma 4, DLgs n. 267 del 18 Agosto 2000)

**IL RESPONSABILE DEL SERVIZIO BILANCIO**  
(Rag. Vincenzo Bruno)



**IL DIRIGENTE DEL SETTORE FINANZA E  
CONTROLLO ECONOMICO**

(Dott. Sergio MUOLLO)

