

29 MAR. 2005  
13 APR. 2005



IMMEDIATA EFFICACIA

N. 14 del registro deliberazioni

# Provincia di Benevento

ESTRATTO DAL REGISTRO DELLE DELIBERAZIONI DEL CONSIGLIO PROVINCIALE

Seduta del 23 marzo 2005

**Oggetto: APPROVAZIONE "PIANO FORESTALE STRALCIO ANNO 2005" L.R. N. 11/1996.**

L'anno duemilacinque addi VENTITRE del mese di MARZO alle ore 10,30 presso la Rocca dei Rettori - Sala Consiliare -, su convocazione del Presidente del Consiglio Provinciale, telegramma prot. n. 2667 del 18.03.2005, - ai sensi del Testo Unico delle Leggi sull'Ordinamento degli EE.LL. - D. Lgs. vo 18 agosto 2000, n. 267 e del vigente Statuto - si è riunito il Consiglio Provinciale composto dal:

**Presidente della Provincia On. le Carmine NARDONE**

e dai seguenti Consiglieri:

1. AGOSTINELLI Donato	13. FELEPPA Michele
2. ANGRISANI Rita	14. GAGLIARDI Francesco
3. BARRICELLA Raffaele	15. GIALONARDO Pietro
4. BORRELLI Mario	16. LAMPARELLI Giuseppe
5. BOSCO Egidio	17. LOMBARDI Paolo
6. BOZZI Giovanni	18. MARCASCIANO Gianfranco
7. CALZONE Antonio	19. MAROTTA Mario
8. CAPOCEFALO Spartico	20. MORTARUOLO Domenico
9. CRETA Giuseppe	21. NAPOLITANO Stefano
10. DE CIANNI Teodoro	22. POZZUTO Angelo
11. DE GENNARO Giovanni	23. RUBANO Lucio
12. DI MARIA Antonio	24. SCARINZI Luigi

Presiede il Presidente del Consiglio Provinciale Geom. Donato AGOSTINELLI

Partecipa il Segretario Generale Dr. Gianclaudio IANNELLA

Eseguito dal Segretario Generale l'appello nominale sono presenti n. 15 Consiglieri ed il Presidente della Giunta.

Risultano assenti i Consiglieri 5 - 7 - 8 - 9 - 11 - 12 - 13 - 18 - 20

Sono presenti i Revisori dei Conti //

Sono, altresì, presenti gli Assessori CIERVO, PETRIELLA, SPATAFORA

Il Presidente, riconosciuto legale il numero degli intervenuti, dichiara aperta la seduta.

## IL PRESIDENTE

Sull'argomento in oggetto, dà la parola al relatore Assessore Alfonso CIERVO, il quale data per letta la proposta allegata alla presente sotto il n. 1), con a tergo espressi i pareri favorevoli resi ai sensi dell'art. 49 del T.U. delle leggi sull'Ordinamento degli EE.LL., D.Leg.vo 18 agosto 2000, n. 267, ne illustra il contenuto soffermandosi brevemente sulla necessità dell'approvazione del Piano in oggetto, al fine di consentire, tra l'altro, il pagamento dello stipendio agli operai idraulico-forestali.

Prima di aprire il dibattito, il Presidente AGOSTINELLI informa il consesso che la IV<sup>a</sup> Commissione Consiliare ha espresso parere favorevole sulla proposta, come da verbale allegato sotto il n. 2).

Si dà atto che sono entrati in Sala i Consiglieri: CALZONE, DI MARIA, CRETA, FELEPPA, CAPOCEFALO, MORTARUOLO, per cui i Consiglieri presenti sono 21.

Danno il loro contributo al dibattito i Consiglieri NAPOLITANO, DE CIANNI, CALZONE, LOMBARDI, RUBANO, GIALLONARDO, BARRICELLA, DI MARIA e lo stesso Presidente NARDONE. Tutti esprimono apprezzamento per il lavoro svolto dalla struttura, nonché per l'impegno e la disponibilità dell'Assessore, del Dirigente e del Funzionario responsabile del servizio, i quali ciascuno per le proprie specifiche competenze, hanno reso possibile il raggiungimento di importanti obiettivi. Tuttavia, i Consiglieri dei gruppi di minoranza, pur concordando sull'esigenza di provvedere al pagamento degli stipendi agli operai idraulico-forestali, preannunciano l'astensione al voto non condividendo la gestione politica di tutta l'operazione e la carenza di informazione in materia. Replica l'Assessore CIERVO il quale, pur convenendo sull'esigenza di maggiore informazione, pone l'accento sui risultati positivi ottenuti su tutto il territorio provinciale a seguito di interventi di grande qualità. Per quanto attiene, poi, l'aspetto specifico dell'integrazione dei lavoratori a tempo determinato, chiarisce che l'integrazione è stata determinata dall'esigenza di adibire un gruppo di operai alla prevenzione ed allo spegnimento degli incendi e che a tale necessità si è provveduto secondo i criteri ed i disposti di legge. Il tutto è riportato in dettaglio nel resoconto stenografico allegato sotto il n.3).

Si dà atto che sono usciti dalla sala oltre il Presidente NARDONE, i Consiglieri BORRELLI, CALZONE e GAGLIARDI per cui i Consiglieri presenti sono 18.

Nessun altro chiedendo di intervenire il Presidente pone ai voti per alzata di mano la proposta di deliberazione .

Intervengono per dichiarazione di voto i Consiglieri DE CIANNI e BARRICELLA, i quali con dichiarazioni riportate integralmente nel resoconto stenografico già allegato sotto il n.3), esprimono la propria astensione non concordando sulla metodologia seguita. Dichiarano, infatti, che non è stata data la dovuta pubblicizzazione in merito all'assunzione dei nuovi operai.

Eseguita la votazione, presenti n. 18 Consiglieri, astenuti 6 ( DE CIANNI- BARRICELLA- LOMBARDI- FELEPPA- NAPOLITANO- RUBANO-) favorevoli 12 la proposta di deliberazione viene approvata con 12 voti favorevoli.

Il Presidente propone che alla delibera testè approvata venga data la immediata esecutività che messa ai voti riporta la medesima votazione: 6 astenuti (DE CIANNI - BARRICELLA - LOMBARDI - FELEPPA - NAPOLITANO - RUBANO-), 12 favorevoli.

## IL CONSIGLIO PROVINCIALE

Visto l'esito delle eseguite votazioni;

Visto i pareri favorevoli resi ai sensi dell'art. 49 del T.U. delle leggi sull'Ordinamento degli EE.LL., D.Leg.vo 18 agosto 2000 n. 267.

### DELIBERA

1. DI APPROVARE, come in effetti approva il PIANO FORESTALE STRALCIO ANNO 2005, predisposto ai sensi dell'art. 5 della L.R. n. 11/1996, così formulato per un importo complessivo di € 2.530.000,00:

* Manutenzione ai Rimboschimenti ex novo	€	64.500,00
Manutenzione sui boschi esistenti	€	267.000,00
Manutenzioni alle sistemazioni idraulico-forestale	€	123.000,00
Manutenzione e presidio strade di servizio forestale	€	21.850,00
Manutenzione sentieri campestri	€	200.000,00
Manutenzione verde pubblico	€	798.000,00
Opere di prevenzione e spegnimento incendi boschivi	€	750.000,00
Sistemazione idraulico – forestale	€	30.000,00
Conservazione, miglioramento e ampliamento del verde pubblico	€	241.500,00
Interventi di Somma Urgenza	€	30.000,00
Rimboschimenti ex novo	€	4.150,00

**TOTALE COMPLESSIVO** € **2.530.000,00**

2. DI DARE MANDATO al Settore Agricoltura, Alimentazione, Territorio Rurale e Forestale di trasmettere il presente atto corredato dal Piano Forestale Stralcio anno 2005 alla Regione Campania per i consequenziali provvedimenti di competenza.
3. STANTE l'urgenza di dare alla presente immediata esecutività.

---

Al termine il Presidente toglie la seduta. Sono le ore 11,45.

Verbale letto e sottoscritto

IL SEGRETARIO GENERALE  
F.to come all'originale

IL PRESIDENTE DEL CONSIGLIO  
F.to come all'originale

N. 234

Registro Pubblicazione

Si certifica che la presente deliberazione è stata affissa all'Albo in data odierna, per rimanervi per 15 giorni consecutivi a norma dell'art. 124 del T.U. - D. Lgs.vo 18.8.2000, n. 267.

BENEVENTO 29 MAR. 2005

IL MESSO

IL SEGRETARIO GENERALE  
IL SEGRETARIO GENERALE  
(Dott. Gianclaudio IANNELLA)

La sujestesa deliberazione è stata affissa all'Albo Pretorio in data 29 MAR. 2005 e avverso la stessa non sono stati sollevati rilievi nei termini di legge.

SI ATTESTA, pertanto, che la presente deliberazione è divenuta esecutiva a norma dell'art. 124 del T.U. - D. Lgs.vo 18.8.2000, n. 267.

li 15 APR. 2005

IL RESPONSABILE DELL'UFFICIO

IL SEGRETARIO GENERALE  
F.to come all'originale

Si certifica che la presente deliberazione è divenuta esecutiva ai sensi del T.U. - D. Lgs.vo 18.8.2000, n. 267 il giorno 15 APR. 2005

- Dichiarata immediatamente eseguibile (art. 134, comma 4, D. Lgs.vo 18.8.2000, n. 267).
- Decorsi 10 giorni dalla sua pubblicazione (art. 134, comma 3, D. Lgs.vo 18.8.2000, n. 267).
- E' stata revocata con atto n. \_\_\_\_\_ del \_\_\_\_\_

Benevento li, 15 APR. 2005

IL SEGRETARIO GENERALE  
IL SEGRETARIO GENERALE  
(Dott. Gianclaudio IANNELLA)

Copia per

- PRESIDENTE CONSIGLIO \_\_\_\_\_ il \_\_\_\_\_ prot. n. \_\_\_\_\_
- SETTORE AGRIFORESTE \_\_\_\_\_ il 27/04/05 prot. n. \_\_\_\_\_
- SETTORE FINANZA \_\_\_\_\_ il 30/04/05 prot. n. \_\_\_\_\_
- SETTORE \_\_\_\_\_ il \_\_\_\_\_ prot. n. \_\_\_\_\_
- Revisori dei Conti \_\_\_\_\_ il \_\_\_\_\_ prot. n. \_\_\_\_\_

ESEC. 3273  
19-4-05



M)

# PROVINCIA DI BENEVENTO

## PROPOSTA DELIBERAZIONE CONSILIARE

**OGGETTO: APPROVAZIONE "PIANO FORESTALE STRALCIO ANNO 2005"**  
L.R. N. 11/1996

L'ESTENSORE

L'ASSESSORE

IL CAPO UFFICIO

\_\_\_\_\_

ISCRITTA AL N. \_\_\_\_\_  
DELL'ORDINE DEL GIORNO \_\_\_\_\_

**IMMEDIATA ESECUTIVITA'**

Favorevoli n. \_\_\_\_\_  
Contrari n. \_\_\_\_\_

APPROVATA CON DELIBERA N. 16 DEL 23 MAR. 2005

Su Relazione ASSESSORE CIERVO

IL SEGRETARIO GENERALE

IL PRESIDENTE

IL SEGRETARIO GENERALE

ATTESTAZIONE DI COPERTURA FINANZIARIA

REGISTRAZIONE CONTABILE

IMPEGNO IN CORSO DI FORMAZIONE

REGISTRAZIONE IMPEGNO DI SPESA

Art. 30 del Regolamento di contabilita'

di L. \_\_\_\_\_

di € 2.530.000,00

Cap. \_\_\_\_\_

Cap. 9347

Progr. N. \_\_\_\_\_

Progr. n. 69/05

del 24/03/2005

Esercizio finanziario 200\_\_

Esercizio finanziario 200 5

IL RESPONSABILE DEL SETTORE  
FINANZA E CONTROLLO ECONOMICO

IL RESPONSABILE SERVIZIO CONTABILITA'

\_\_\_\_\_

L PRESIDENTE da la parola all'Assessore Delegato all'Agricoltura, Foreste e Caccia il quale  
ferisce:

- CHE la Regione Campania con legge n. 27/1979 modificata e integrata con le LL. RR. 13/1987 e 11/1996, ha delegato alle Comunità Montane e alle Amministrazioni Provinciali, ciascuna per i territori di competenza, le funzioni amministrative in materia di Economia, Bonifica Montana e Difesa del Suolo;
- CHE IL Settore Agricoltura, Alimentazione, Territorio Rurale e Forestale di questo Ente, coordinato dal Dirigente Dott. Arch. Elisabetta Cuoco, ha provveduto a predisporre il Piano Forestale Stralcio Anno 2005, così come disposto dall'art. 5 della L.R. n. 1171996, in conformità alle specifiche esigenze e agli obiettivi prefissati dall'Ente per un importo complessivo di € 2.530.000,00;
- CHE nella redazione del Piano Forestale Stralcio Anno 2005 si è tenuto prioritariamente conto del costo della manodopera bracciantile, dando maggior rilievo ai lavori in amministrazione diretta, al fine di consentire il rispetto delle fasce occupazionali degli addetti alle sistemazioni idraulico-forestali in servizio presso questo Ente;
- CHE la bozza del Piano in argomento è stata trasmessa per il parere alla competente IV Commissione Consiliare;
- CHE alla luce di quanto esposto il Piano Stralcio Anno 2005 in argomento risulta così formulato:

1. Manutenzione ai Rimboschimenti ex novo	€ 64.500,00
2. Manutenzione sui boschi esistenti	€ 267.000,00
3. Manutenzione alle sistemazioni idraulico-forestale	€ 123.000,00
4. Manutenzione e presidio strade di servizio forestale	€ 21.850,00
5. Manutenzione sentieri campestri	€ 200.000,00
6. Manutenzione verde pubblico	€ 798.000,00
7. Opere di prevenzione e spegnimento incendi boschivi	€ 750.000,00
8. Sistemazioni idraulico - forestale	€ 30.000,00
9. Conservazione, miglioramento e ampliamento del verde pubblico	€ 241.500,00
10. Interventi di Somma Urgenza	€ 30.000,00
11. Rimboschimenti ex novo	€ 4.150,00

**TOTALE COMPLESSIVO** € 2.530.000,00

## IL CONSIGLIO PROVINCIALE

VISTO il parere ai sensi dell'art. 49 del D.Lgs.vo n. 267 del 18.08.2000 di approvazione del T.U. delle leggi sull'Ordinamento degli EE.LL.

### DELIBERA

Per quanto in narrativa esposto e che fa parte integrante e sostanziale del presente dispositivo:

1. **DI** approvare come in effetti approva il PIANO FORESTALE STRALCIO ANNO 2005, predisposto ai sensi dell'art. 5 della L.R. N.11/1996, così formulato per un importo complessivo di € 2.530.000,00:

Manutenzione ai Rimboschimenti ex novo	€ 64.500,00
Manutenzione sui boschi esistenti	€ 267.000,00
Manutenzione alle sistemazioni idraulico-forestale	€ 123.000,00
Manutenzione e presidio strade di servizio forestale	€ 21.850,00
Manutenzione sentieri campestri	€ 200.000,00
Manutenzione verde pubblico	€ 798.000,00
Opere di prevenzione e spegnimento incendi boschivi	€ 750.000,00
Sistemazioni idraulico - forestale	€ 30.000,00
Conservazione, miglioramento e ampliamento del verde pubblico	€ 241.500,00
Interventi di Somma Urgenza	€ 30.000,00
Rimboschimenti ex novo	€ 4.150,00

**TOTALE COMPLESSIVO** € **2.530.000,00**

2. **DI** dare mandato al Settore Agricoltura, Alimentazione, Territorio Rurale e Forestale di trasmettere il presente atto corredato Piano Forestale Stralcio anno 2005 alla Regione Campania per i conseguenziali provvedimenti di competenza;
3. **STANTE** l'urgenza di dare alla presente immediata esecutività.

PARERI

- Visto ed esaminato il testo della proposta di deliberazione che precede, se ne attesta l'attendibilità e la conformità con i dati reali e i riscontri d'Ufficio.

Per ogni opportunità si evidenzia quanto appreso:

---

---

---

Qualora null'altro di diverso sia appreso indicato, il parere conclusivo è da intendersi

FAVOREVOLI

Oppure contrario per i seguenti motivi:

---

---

---

Alla presente sono uniti n. \_\_\_\_\_ intercalari e n. \_\_\_\_\_ allegati per complessivi n. \_\_\_\_\_  
facciate uniti.

Data \_\_\_\_\_

IL DIRIGENTE RESPONSABILE  
  
\_\_\_\_\_

Il responsabile della Ragioneria in ordine alla regolarità contabile art. 49 del D. Lgs.vo 18.8.2000, n. 267 di approvazione del T.U. delle Leggi sull'Ordinamento degli EE. LL.

FAVOREVOLE

Parere

-----  
  
-----  
CONTRARIO

IL DIRIGENTE RESPONSABILE





ASSESSORATO AGRICOLTURA E FORESTE  
PROVINCIA DI BENEVENTO

SETTORE AGRICOLTURA – ALIMENTAZIONE – TERRITORIO  
RURALE E FORESTALE

PIANO FORESTALE STRALCIO ANNO 2005

redatto ai sensi della legge regionale n. 11 / 1996

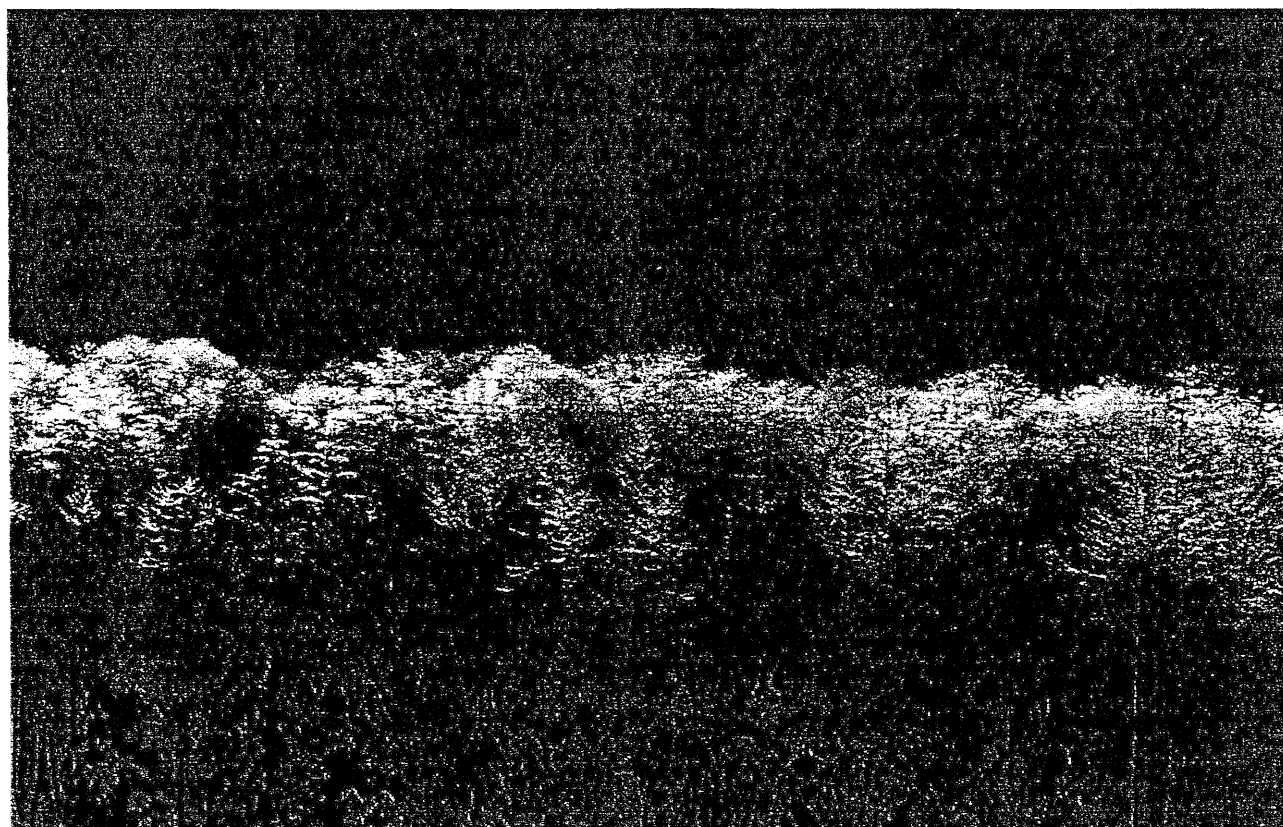



# PROVINCIA DI BENEVENTO

## SETTORE AGRICOLTURA, ALIMENTAZIONE TERRITORIO RURALE E FORESTALE

### PIANO FORESTALE STRALCIO ANNUALE 2005

#### RELAZIONE GENERALE

La competenza della Provincia di Benevento sul territorio di cui alla L.R. n. 11/96, si estende su circa 23.000 ettari, comprendente i comuni di:

BENEVENTO – AIROLA – AMOROSI - CALVI – CASTELPOTO – CEPPALONI – DUGENTA – PIETRELCINA - S. GIORGIO DEL SANNIO - S. LEUCIO DEL SANNIO – SAN MARTINO SANNITA – SAN NAZZARO – SAN NICOLA MANFREDI - S. ANGELO A CUPOLO – TELESE TERME E ARPAISE con una popolazione di circa 114.000 abitanti.

#### GEOLOGIA DEL TERRITORIO

La costituzione geologica del territorio della Provincia è varia e complessa, così come sono vari e complessi i processi tettonici che hanno portato alla formazione ed al sollevamento della catena Appenninica che in parte la attraversa.

Quasi tutti i terreni possono considerarsi provenienti da argille scagliose e calcari marnosi dell'Eocene, a cui seguono con minore importanza argille e marne del medio Miocene.

In linea generale quindi, le aree in esame sono caratterizzate dalla presenza di rilievi variamente articolati tra loro in forme morfologiche dolci ed ondulati, dove prevalgono i sedimenti calcareo-marnosi ed arenacee.

Le caratteristiche idrogeologiche dei luoghi sono legate al differente grado di permeabilità, diffusione e spessore degli affioranti argillosi, calcareo-marnoso ed arenacee, in generale, il rendimento idrogeologico è pari a 0.50 ( il 50 % delle piogge

sono di ruscellamento). Il territorio è caratterizzato dalla presenza di una rete di torrenti stagionali che assumono aspetto più o meno detritici in relazione alla capacità di drenaggio dei terreni, la differenza di portata stagionale genera incisioni incanalate regressive con trasporto di materiali solido sottile.

Le acque superficiali esplicano azione di erosione differenziale, in relazione alla natura litologica dei sedimenti terrigeni e pelagici affioranti, all'acclività dei pendii e alla scarsa vegetazione, anche in funzione del fatto che mancano quasi ovunque regolari sistemazioni, per cui in generale si notano danni per mancanza di regimazione delle acque.

La rete idrografica del territorio ha una chiara impostazione tettonica e i corsi d'acqua principali sono i fiumi Calore, Sabato e Tammaro.

## IL CLIMA

Il clima, come in tutto l'Appennino meridionale collinare e montano, è caratterizzato da una irregolare distribuzione delle piogge, con inverni piovosi ed estati siccitose. La piovosità media annua si aggira sui 1.000 mm., con limiti minimi ad Ovest del territorio.

La temperatura varia notevolmente con l'altitudine, la distanza dal mare e dall'esposizione.

Sono molto frequenti le gelate e la nebbia

## INQUADRAMENTO PEDOLOGICO

In relazione alle zone climatiche, i nostri terreni appartengono alle terre rosse che caratterizzano le regioni calcaree dell'Italia meridionale. Inoltre, sono presenti sia terreni argillosi che alluvionali.

## STABILITA' DEL TERRITORIO

Si vuole premettere che numerosi sono i fattori che influiscono sulla stabilità di un pendio e ne condizionano i processi morfoevolutivi, di loro quelli più importanti sono i seguenti:

1. La configurazione geometrica del pendio;
2. La natura litologica dei terreni costituenti il pendio;
3. Le condizioni idraulico-forestali ovvero la presenza ed incidenza delle acque sotterranee, di quelle superficiali e della copertura vegetale;
4. Le azioni esterne tra le quali hanno maggior peso le precipitazioni meteoriche, i processi erosivi, gli eventi sismici e l'attività antropica.

Nell'ambito del territorio di questa Provincia, una delle cause principali responsabile, nella maggior parte dei casi, dell'innescarsi e/o evolversi di un fenomeno franoso, è rappresentata dalle precipitazioni meteoriche a carattere piovoso e nevoso che imperversano nelle stagioni autunnali ed invernali.

L'acqua può essere considerata l'elemento perturbante della stabilità del territorio provocando dissesti del suolo e sottosuolo.

La sua azione erosiva è in stretta connessione alle caratteristiche litologiche e geomorfologiche dei terreni con i quali interagisce.

L'alternarsi di lunghi periodi di siccità e di intense precipitazioni dà luogo, soprattutto sui terreni argillosi, a modifiche delle loro caratteristiche meccaniche.

Tali modifiche comportano l'istaurarsi di movimenti franosi anche dove l'acclività non è eccessiva.

La stabilità viene compromessa per lo più da scalzamenti al piede dovuti all'azione erosiva delle acque ruscellanti, di dilavamento e di quelle incanalate da attività antropiche inappropriate.

Il ruscellamento è, così, la causa determinante dell'erosione.

Tale fenomeno è favorito oltre che dalla componente argillosa dei terreni, anche da un'agricoltura esercitata in modo improprio ovvero da un caotico riparto delle colture ove i seminativi sono esposti fortemente all'impatto delle precipitazioni autunnali e i solchi di lavorazione costituiscono la via preferenziale per lo scorrimento delle acque piovane, da ciò i fenomeni di ruscellamento e l'istaurarsi del movimento franoso.

determinato territorio, considerate nei loro rapporti con l'ambiente, il concetto è contrapposto a quello di Flora che è il complesso delle piante considerate dal punto di vista della sistematica botanica.

Quindi la vegetazione si può definire come la componente vegetale di un dato Ecosistema, che assieme alla componente animale determina la biocenosi di quel ecosistema.

Secondo il criterio formale, le varie componenti della vegetazione possono essere fundamentalmente distinte in alberi, cespugli o arbusti e piante erbacee, che in vario modo mescolate tra loro, danno luogo a diverse formazioni vegetali.

Oltre all'analisi delle forme e della struttura, è molto importante l'analisi delle funzioni vegetali, che è il rapporto tra le associazioni vegetali e il loro ambiente.

Tra le funzioni della vegetazione bisogna tener conto dell'influenza sul clima generale e locale che temperandone gli eccessi e le medie stagionali della temperatura e delle precipitazioni determinano condizioni di vita più accettabili.

## INTERVENTI AI SENSI DELLA L.R. 11/96 - articolo 2

Gli Enti Delegati annualmente sono tenuti a predisporre un Piano Stralcio, attuativo del Piano Forestale Generale (art. 5), mediante il quale programmano gli interventi da realizzare nel territorio di competenza.

Il Piano Forestale 2004 è stato rimodulato per una diminuzione delle risorse assegnate, è dovuto alla riduzione dell'aliquota delle spese generali che del 4%, passa al 2,5%.

A seguito della nota regionale n. 2005.0034802 del 14/01/2002, riguardante il Piano Forestale 2005, questa Provincia rappresentava l'esigenza di un finanziamento suppletivo per il 2005.

Le ragioni di tale richiesta sono dovute principalmente al mantenimento della massima occupazione della manodopera.

La forza lavoro di questo Ente ad oggi è composta è composta da n. 75 O.T.I. e n. 37 O.T.D.

Da un'analisi di previsione delle giornate lavorative per l'anno 200, tenuto conto degli impegni dovuti al Servizio antincendio boschivo, si raggiungeranno le 27.000 gg. lavorative, per un costo complessivo della manodopera di circa **€ 2.400.000,00**

Le azioni e gli interventi inseriti nel Piano Stralcio 2005, sono rivolte al miglioramento dell'ambiente, alla difesa del paesaggio e del territorio, attraverso azioni ed interventi mirati alla conservazione delle risorse, oltre che al miglioramento delle condizioni di vita e allo sviluppo socio-economico degli abitanti.

Nel rispetto delle indicazioni del P.F.G. 2002/2006 e della succitata nota regionale, il Settore Agricoltura, Alimentazione, Territorio Rurale e Forestale di questo Ente ha provveduto a modulare gli interventi inseriti nel **“PIANO FORESTALE STRALCIO ANNO 2004”**, così come di seguito distinto:

- A) **– Interventi di manutenzione delle opere esistenti;**
- B) **– Nuovi interventi ;**
- C) **– Somma Urgenza.**

## A) INTERVENTI DI MANUTENZIONE DELLE OPERE REALIZZATE

### - MANUTENZIONE AI RIMBOSCHIMENTI EX NOVO

Questa categoria di interventi interessa i giovani rimboschimenti, ossia quelli realizzati negli ultimi 5/6 anni. I lavori di manutenzione risultano di primaria importanza affinché il nuovo impianto possa attecchire e svilupparsi per dar vita all'ecosistema bosco.

I lavori che si andranno a realizzare sono i seguenti:

- Cure colturali, consistenti nel taglio delle erbe infestanti, zappettatura, potatura di formazione alle giovani piante;
- Formazione di fasce e viali parafuoco;
- Manutenzione chiudenda;
- Risarcimenti dovuti da eventuali fallanze.

Le specie vegetali da utilizzare saranno prevalentemente latifoglie autoctone presenti nella zona e per il loro reperimento verrà fatta regolare richiesta ai Vivai gestiti dalla Regione, in mancanza saranno acquistate da vivai specializzati in produzione di piantine forestali.

## - MANUTENZIONE SU BOSCHI ESISTENTI

Fanno parte di questi interventi sia i rimboschimenti realizzati negli anni dall' I. R. F. di Benevento che da questa Provincia con i fondi delle LL. RR. 27/79 e successive, e sia boschi di proprietà pubblica e privata, che per motivazioni varie, negli ultimi anni non sono stati oggetto di alcun intervento di manutenzione e cura colturale.

Tali interventi necessitano al fine di una prevenzione dagli incendi boschivi, in quanto una delle cause di questa calamità è l'incuria a cui sono sottoposti i nostri boschi.

I lavori tenderanno al recupero ambientale e paesaggistico, oltre al raggiungimento delle funzioni proprie del bosco che sono di difesa idrogeologica, biologica, climatica, ricreativa e produttiva. Inoltre, a tali funzioni sarà aggiunto anche quella di un "riordinamento fondiario" che potremo chiamare forestale, considerato che l'area d'intervento è interessata da una notevole frammentazione della proprietà e quindi sia il dissesto idrogeologico che ambientale provoca non pochi danni al territorio

Come risaputo tra le funzioni del bosco c'è sicuramente quella produttiva, in quanto non bisogna trascurare che la risorsa legno riveste una fondamentale importanza nell'economia del nostro Paese, che è largamente deficitario e vincolato all'importazione di tale materia e quindi gli interventi di rimboschimento assumono una notevole importanza anche nell'economia della zona e del paese.

L'azione di difesa delle pendici che il bosco produce non è certo trascurabile, e quindi l'impianto di specie arboree e arbustive al fine di creare un giusto equilibrio tra di loro, consente di limitare danni all'ambiente circostante e al territorio.

L'effetto di protezione del suolo dall'erosione idrica superficiale è uno dei principali scopi che questo lavoro si propone.

I lavori che si andranno a realizzare consisteranno essenzialmente nelle cure colturali, formazione di fasce e viali parafuoco, e di quanto altro occorra per la prevenzione e difesa dagli incendi boschivi.

Dove ne sussiste la necessità saranno realizzati dei tagli colturali.



## **- MANUTENZIONE ALLE SISTEMAZIONI IDRAULICHE**

Gli interventi di manutenzione alle opere di sistemazione idraulico-forestale risultano di prioritaria importanza infatti, grazie a tali interventi, si viene a ridurre la possibilità di ulteriori dissesti e, nel contempo, le opere realizzate dimostreranno la loro perfetta rispondenza anche alle esigenze di durata nel tempo e alle sollecitazioni di servizio. Gli interventi da realizzare saranno illustrati nelle schede allegate e nelle perizie esecutive.

## **- MANUTENZIONE VERDE PUBBLICO**

Questo Settore dal 1987 (L.R. 13/87) ha realizzato nei territori di propria competenza svariati interventi di verde pubblico. E' dimostrato che nel tempo, dove non si è intervenuto con successive manutenzioni e cure colturali (zappettature, potature, concimazioni, risarcimenti, irrigazioni di soccorso nei periodi estivi), si sono verificate situazioni che hanno vanificato l'impegno profuso, sia delle risorse finanziarie che del lavoro realizzato.

Pertanto, si rende necessario se non indispensabile e prioritario proseguire con i lavori di manutenzione dopo la realizzazione delle opere.

Per quanto riguarda il Verde Urbano tale intervento è oltremodo utile e necessario.

La scelta degli interventi da effettuare non è stata né casuale e né di ordine politico, in quanto sono stati inseriti tutti i lavori di verde realizzati da questo Ente nel corso degli anni, oltre a quelli segnalati dalle amministrazioni comunali competenti per territorio

L'elenco e l'ubicazione sono riportati nell'allegata scheda.

## PREVENZIONE E SPEGNIMENTO INCENDI BOSCHIVI

Un aspetto rilevante dell'attività degli EE. DD. è quella legata al Servizio Antincendio boschivo, che rientra in un quadro più ampio di organizzazione riguardante il “ Piano di Difesa e Conservazione del Patrimonio Boschivo dagli incendi”

La Provincia di Benevento quale Ente Delegato in materia di Economia, Bonifica montana e difesa del suolo ha il compito di attivare tutte le azioni possibili di prevenzione, contrasto, spegnimento e bonifica dell'aree percorse dal fuoco nell'ambito del territorio di propria competenza.

La prevenzione viene svolta adottando e realizzando specifiche perizie di manutenzione ai boschi esistenti al fine di ridurre ed eliminare il pericolo da incendi e nel contempo di aumentare la potenziale produttività e la fruibilità del bosco dal punto di vista turistico, ricreativo e scientifico.

Tali interventi consistono principalmente in lavori di:

- Diradamento;
- Pulizia del sottobosco;
- Formazione di fasce e viali parafuoco,
- Segnaletica dei sentieri con appositi cartelli.

Inoltre, vengono redatte più perizie riguardanti l'azione di spegnimento, che viene effettuato con squadre di operai idraulico-forestali, equipaggiati e forniti di ogni mezzo idoneo alla lotta terrestre agli incendi boschivi.

Il coordinamento delle suddette squadre è di competenza del Settore.

Il Piano A.I.B. prevede la costituzione di un Centro Operativo (C.O.E.D.) e di Nuclei Operativi (N.O.E.D.), che per una necessità puramente logistica sono ubicati entrambi a Benevento.

Per il funzionamento operativo di tale struttura operativa viene annualmente redatto un apposito Piano A.I.B., di concerto con il Coordinamento Operativo Provinciale (C.O.P.), con sede presso lo STAPF di Benevento e le Comunità Montane della provincia di Benevento.

Si rappresenta che il considerevole aumento nel riparto del Piano degli interventi di prevenzione e spegnimento è dovuto alla richiesta della Regione Campania di organizzare una squadra operativa già da metà Marzo al fine di fronteggiare un'emergenza che annualmente si ripropone dal mese di marzo, oltre ad attivare delle squadre per la vigilanza e la segnalazione di eventuali focolai.

Questa Provincia ha presentato ed attuato un progetto POR 2000/2006 – Misura 4.17 - tipologia 4/b, con la quale sono stati acquistati mezzi (trattori e attrezzi) per la prevenzione, oltre due Land Rover attrezzate con nuovi sistemi di lotta agli incendi boschivi.

Inoltre, nell'ambito della stessa misura è stato presentato alla Regione Campania nel 1° bimestre 2003, un progetto riguardante la costruzione di un Centro A.I.B, con annessi depositi per macchine e attrezzi, che sarà disponibile sin dalla prossima Campagna AIB.

### **MANUTENZIONE ALLA VIABILITA' DI SERVIZIO**

Anche per quanto riguarda la viabilità di servizio risulta indispensabile e prioritario intervenire con lavori di manutenzione.

Le operazioni da effettuare saranno le seguenti:

- Ripristino scarpate;
- Ripristino cunette;
- Ricarica della sede stradale.

### **- MANUTENZIONE DI SENTIERI**

In un'ottica sempre più ambientalista e paesaggistica degli interventi di competenza degli operai idraulico-forestali, risulta necessaria ed indispensabile l'opera di salvaguardia di beni comuni quali i sentieri campestri.

Rilevato che tali sentieri sono stati oggetto ultimamente anche d'interventi con Misure POR da parte dei Comuni, e che al fine di incentivare un turismo locale atto alla conoscenza dei luoghi e alla valorizzazione ambientale dei territori di competenza, non facilmente accessibili, si ritiene opportuno inserire in questo Piano questa tipologia d'intervento, anche quale miglioramento e potenziamento alla viabilità forestale e alla prevenzione antincendio.

Le operazioni da effettuare saranno le seguenti:

- Individuazione su apposite planimetrie dei sentieri;
- Segnaletica e cartellonistica;
- Taglio di erbe infestanti;
- Manutenzione e/o rifacimento di staccionate;

## B) NUOVI INTERVENTI

### - RIMBOSCHIMENTI EX NOVO

Negli ultimi anni sono diminuiti notevolmente gli interventi di riforestazione, in quanto sia i privati che gli enti pubblici hanno rivolto la loro attenzione su altre tipologie d'interventi (manutenzioni, sistemazioni idraulico-forestale verde pubblico). I lavori di rimboschimento che si andranno a realizzare nel 2005, riguardano una piccola superficie di circa Ha 0.80.00, di proprietà privata, confinante con un'area rimboschita negli anni 1981/1985, composta prevalentemente da conifere e pioppi, sita nel comune di S. Leucio del Sannio.

I lavori consisteranno nel decespugliamento, sistemazione e lavorazione del terreno, l'apertura di buche e la messa a dimora di piante

L'ubicazione e il costo dei lavori sono indicate nella scheda allegata al Piano.

### - INTERVENTI DI SISTEMAZIONE IDRAULICO-FORESTALE

Come già ampiamente esposto una delle cause che determina l'innescarsi di movimenti franosi è rappresentata dalle precipitazioni meteoriche a carattere piovoso e nevoso che imperversano nelle stagioni autunnali ed invernali e ultimamente anche nella stagione estiva.

Pur sapendo che la tipologia dei movimenti franosi risulta molta ampia, è possibile affermare che nel nostro territorio le frane sono causate, per lo più da fenomeni di scivolamento, colamento, e crollo.

Gli interventi di consolidamento e risanamento idrogeologico possono essere realizzati utilizzando varie tecniche, da quelle classiche a quelle d'ingegneria naturalistica.

Per problemi di natura prettamente economica, data l'esiguità delle somme assegnate, è stato previsto un solo intervento, che sarà realizzato nel Comune di Benevento alla località S. Giovanni.

L'ubicazione e il costo dei lavori sono indicate nella scheda allegata al Piano.

La scelta dell'intervento è dipesa da ragioni tecniche che sono state rilevate da precedenti sopralluoghi.

La progettazione e quindi la scelta dei materiali sarà fatta nel pieno rispetto dell'ambiente circostante.

## CONSERVAZIONE, MIGLIORAMENTO ED AMPLIAMENTO DEL VERDE PUBBLICO

La legge regionale 11/1996 ha tra le finalità il conseguimento degli interventi di Verde Pubblico.

Per Verde Pubblico s'intende tutta la vegetazione nelle città e nelle vicinanze di esse, a cura delle amministrazioni civiche, per il godimento dei cittadini.

Ci si riferisce a giardini, parchi, alle alberature stradali, alle aiuole piccole e grandi che compongono il territorio comunale.

In Italia ad oggi non esiste alcuna pianificazione che riguarda il verde e il paesaggio e pertanto non vengono date indicazioni di sorta circa i criteri progettuali e i materiali da impiegare nelle aree a verde e ne le figure professionali a cui conferire gli incarichi tecnici.

I vantaggi e gli scopi che si prefiggono gli interventi di verde in aree urbane sono molteplici.

Il verde di città inizialmente era vincolato a funzioni d'utilità, poi di unificazione tra gli edifici e lo spazio circostante, oggi si può dire che i giardini, i parchi sono lo specchio del modo di vivere dei popoli, l'espressione della loro cultura, della loro mentalità.

Tra le funzioni più importanti vi è quella del miglioramento ambientale, le piante sono una vera e propria macchina di "igiene ambientale" nel migliorare le condizioni di vita delle città.

Pertanto, con la rimodulazione del Piano Forestale Generale sono state previste interventi di conservazione, ampliamento e miglioramento del verde pubblico, che per le ragioni innanzi dette e per la forte richiesta da parte delle amministrazioni comunali, sono stati inseriti interventi che rivestono una rilevante importanza storica e socio-culturale.

L'ubicazione e il costo dei lavori sono precisati nelle schede allegate al Piano.

## C - SOMMA URGENZA

L'articolo 6 comma 11 della legge regionale 11/1996 prevede che gli Enti Delegati nell'ambito dello stanziamento ricevuto possono riservare una quota di risorse non superiore al 3% per il finanziamento di opere di "somma urgenza" derivanti da calamità naturali o da eccezionali eventi meteorologici.

Rilevato che non sono segnalate nessuna calamità naturali, la quota prevista per la somma urgenza è stata utilizzata per un progetto specifico riguardante la lotta alla Processionaria del pino.

## **APPLICAZIONE DELLE NORME DI SICUREZZA (D.LG.VO.626/94)**

La Provincia di Benevento nell'ambito della propria attività ha predisposto il "PIANO DI SICUREZZA" per i lavori di forestazione, bonifica montana e difesa del suolo, che tiene conto del particolare svolgimento, dei luoghi e della tipologia degli interventi.

Inoltre sono stati nominati il Medico competente e il Responsabile della Sicurezza. Sono stati acquistati e dati in dotazione ad ogni singolo operaio i Dispositivi di Protezione Individuali (D.P.I.), conformi alle norme CE, oltre alle valigette di pronto soccorso.

Di concerto con il medico e il responsabile della sicurezza, questo Settore ha organizzato nell'anno 2000 una giornata di formazione sull'argomento della sicurezza e un corso di pronto intervento.

Inoltre gli addetti al Servizio Antincendio Boschivo hanno partecipato ad un corso di formazione, tenuto da funzionari del Comando dei Vigili del Fuoco di Benevento.

I costi per gli acquisti dei D.P.I saranno previsti nei quadri economici dei progetti per gli interventi del suddetto Piano, mentre il medico e il responsabile della sicurezza sono a totale carico dell'Ente.

## CONCLUSIONI

Gli interventi previsti nel Piano Forestale Generale che saranno realizzati mediante il Piano Stralcio 2005 così modulato, consentiranno la salvaguardia del territorio sia dal punto di vista idrogeologico che paesaggistico, oltre alla tutela delle superficie boscate esistenti, e non ultimo la garanzia dei posti di lavoro agli addetti alle sistemazioni idraulico-forestale in forza a questa Provincia.

Sulla scorta di quanto riportato, la proposta che si ritiene formulare per la modulazione del Piano Stralcio 2004 è la seguente:

<b>1. MANUTENZIONE AI RIMBOSCHIMENTI EX NOVO</b>	<b>€ 64.500,00</b>
<b>2. MANUTENZIONE SUI BOSCHI ESISTENTI</b>	<b>€ 267.000,00</b>
<b>3. MANUTENZIONE ALLE SISTEMAZIONI IDRAULICO-FORESTALE</b>	<b>€ 123.000,00</b>
<b>4. MANUTENZIONE E PRESIDIO STRADE DI SERVIZIO</b>	<b>€ 21.850,00</b>
<b>5. MANUTENZIONE SENTIERI CAMPESTRI</b>	<b>€ 200.000,00</b>
<b>6. MANUTENZIONE VERDE PUBBLICO</b>	<b>€ 798.000,00</b>
<b>7. OPERE DI PREV. E SPEGNIMENTO INCENDI BOSCH.</b>	<b>€ 750.000,00</b>
<b>8. SISTEMAZIONE IDRAULICO-FORESTALE</b>	<b>€ 30.000,00</b>
<b>9. CONSERVAZIONE, AMPLIAMENTO E MIGLIORAMENTO DEL VERDE PUBBLICO</b>	<b>€ 241.500,00</b>
<b>10. RIMBOSCHIMENTI EX NOVO</b>	<b>€ 4.150,00</b>
<b>11. INTERVENTI DI SOMMA URGENZA</b>	<b>€ 30.000,00</b>
<b><u>TOTALE</u></b>	<b><u>€ 2.530.000,00</u></b>



Gli interventi inseriti nel suddetto Piano sono riportati nelle schede allegate dove sono indicati i dati necessari per l'individuazione e la localizzazione sul territorio.

**IL DIRIGENTE DEL SETTORE**  
Arch. Elisabetta Cuoco

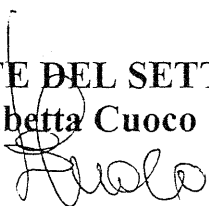

**L'ASSESSORE DELEGATO**  
Alfonso Ciervo

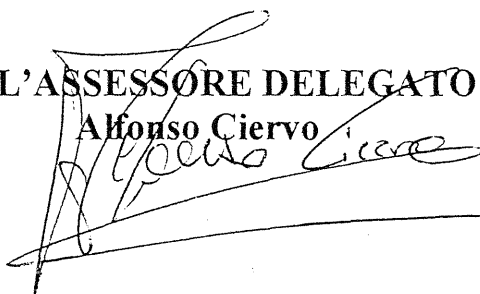

## Piano di forestazione e bonifica montana per l'anno: 2003

	COMUNE	SUPERFICIE COMPLESSIVA (ettari)	SUPERFICIE MONTANA (ettari)	SUPERFICIE A PASCOLI (ettari)	SUPERFICIE A BOSCHI (ettari)	NUMERO ABITANTI	NOTE
1	BENEVENTO	1.296			117.72,00	61.791	
2	AIROLA	1.449			200,41,00	7.622	
3	AMOROSI	1.103			24,50,00	2.761	
4	ARPAISE	659			21,19,00	863	
5	CALVI	2.219			7,65,00	2.348	
6	CASTELPOTO	1.182			78,42,00	1.476	
7	CEPPALONI	2.367			36,14,00	3.402	
8	DUGENTA	1.596			25,91,00	2.646	
9	PIETRELCINA	2.877			20,19,00	3.031	
10	S.GIORGIO DEL SANNIPO	2.227			10,21,00	9.505	
11	S.LEUCIO DEL SANNIO	996			12,24,00	3.159	
12	S.MARTINO SANNITA	633			49,72,00	1.180	
13	S.NAZZARO	202			11,00,00	805	
14	S.NICOLA MANFREDI	1.889			467,19,00	3.226	
15	S.ANGELO A CUPOLO	1.088			25,00,00	4.185	
16	TELESE TERME	983			49,40,00	5.756	
17							
18							
19							
20							
21							
22							
23							
24							
25							
26							
	TOTALE	22.766	0	0	0	113.756	

timbro dell'Ente  
e  
firma del Dirigente

## Piano di forestazione e bonifica montana per l'anno: 2003

N. Progr.	TIPOLOGIA	MARCA	MODELLO	ANNI DI ESERCIZIO	PROPRIETA' / NOLEGGIO	NOTE
1	automezzi	Land Rover	Defender 90 HT Turbo	15	proprietà	
2	"	Nissan	King Cab	4	proprietà	
3	"	Land Rover	LD Defender 130 C SP Double cab	1	proprietà	allestimento IFEX 3320 cannone basculante
4	"	Land Rover	LD Defender 130 C Double cab	1	proprietà	600LT
5	Motosega	Sthil	LAMA DA 40 CM	12	proprietà	
6	trattore gommato	New Holland	TL 90 CAB	1	proprietà	
7	trattore cingolato	New Holland	TK 76	1	proprietà	
8	rimorchio	Bicchi	BP 90 MU FIM	1	proprietà	
9	fresatrice	Sicma	SM/155	1	proprietà	
10	vangatrice	Sicma	VP 165	1	proprietà	
11	cippatrice	Prof. Peruzzo	TB 500	1	proprietà	
12	modulo antincendio	PM	modello 400 lt	8	proprietà	
13	decespugliatori	Alpina	VP 40	4	proprietà	
14	D.P.I. (DISPOSITIVI DI PROTEZIONE INDIVIDUALI)	D.P.I. (dispositivi di protezione Individuali)			proprietà	D.lg.vo 626/94 - calzature, tute da lavoro e quant'altro previsto
15	betoniera	Lombardini	S.M. E.	6	proprietà	
16	gruppo elettrogeno	Lombardini	S.M.E. 6.E.4500 MOSA	5	proprietà	
17						
18						
19						
20						
21						
22						
23						
24						
25						
26						
27						
28						
29						
30						
31						
32						
33						
34						

timbro dell'Ente  
e  
firma del Dirigente

## Piano di forestazione e bonifica montana per l'anno:

N°	Cognome	Nome	Data di Nascita	Livello	Qualifica	Tempo determinato / indeterminato	n.gg.Lav.	Note
1	AMORE	ANTONIA	12/03/1949		QUAL.	O.T.I.	321	
2	BELVISO	ARMANDO	23/08/1941		COM.	O.T.I.	321	
3	BOCCHINO	PASQUALE	21/12/1954		SPECIAL.	O.T.I.	304	
4	BOVINO	PELLEGRINO	25/09/1944		COM.	O.T.I.	321	
5	BUCCELLA	CARLO	12/10/1950	V	SPECIAL. SUPER	O.T.I.	321	
6	BUFFOLINO	ANTONIO	17/07/1944		SPEC.	O.T.I.	286	
7	CANELLI	L. GIULIANO	28/01/1956		SPECIAL.	O.T.I.	285	
8	CASBARRA	G. ANTONIO	02/07/1952	V	SPECIAL. SUPER	O.T.I.	321	
9								
10	CATALANO	ANTONIO	02/06/1940		QUALIF.	O.T.I.	321	
11	CELLA	MARIO	15/07/1957		SPECIAL.	O.T.I.	321	
12	CERULO	VITTORIO	19/11/1958		QUAL.	O.T.I.	321	
13	CIARDIELLO	GERARDO	21/01/1966		SPECIAL.	O.T.I.	318	
14	CIARLA	SAVERIO	10/02/1952		SPECIAL.	O.T.I.	321	
15	COCCA	GIOVANNI	14/09/1959		SPECIAL.	O.T.I.	321	
16								
17	COLANDREA	COSIMO	23/06/1963		SPECIAL.	O.T.I.	320	
18	D'AIELLO	LUIGI	08/10/1972		SPECIAL.	O.T.I.	321	
19	D'AIELLO	GENNARO	07/02/1942	V	SPECIAL. SUPER	O.T.I.	321	
20	DE ANGELIS	GIOVANNI	06/03/1948		SPECIAL.	O.T.I.	318	
21	DE ANGELIS	NICOLA	12/12/1952		SPECIAL.	O.T.I.	320	

timbro dell'Ente

e

firma del Dirigente

## Piano di forestazione e bonifica montana per l'anno:

N°	Cognome	Nome	Data di Nascita	Livello	Qualifica	Tempo determinato / indeterminato	n. gg. Lav.	Note
22	DE CICCO	GERARDO	18/04/1958		SPECIAL.	O.T.I.	317	
23	DE DUONNI	VITTORIO	26/10/1945		SPECIAL.	O.T.I.	321	
24	DE IESO	ROSARIO	20/12/1955		SPECIAL.	O.T.I.	321	
25	DE LAURO	GERARDO	05/03/1940		QUAL.	O.T.I.	314	
26	DE ROSA	CARMINE	24/05/1946		COM.	O.T.D.	101	
27	DE ROSA	DIODORO	28/04/1955		QUAL.	O.T.D.	156	
28	DE ROSA	NICOLA	02/06/1960		SPECIAL.	O.T.I.	222	
29	DE VIZIO	ALBERTO	05/06/1962		QUAL.	O.T.I.	321	
30	DI CAPRIO	EGIDIO	05/06/1946		SPECIAL.	O.T.I.	302	
31	DI PAOLA	DOMENICANTONIO	21/03/1948		QUAL.	O.T.I.	321	
32	FESTA	AMLETO	15/05/1951	V	SPECIAL.SUPER	O.T.I.	321	
33	FESTA	FRANCESCO	06/04/1955	V	SPECIAL.SUPER	O.T.I.	321	
34	FORGIONE	AMBROGIO	18/07/1966		QUAL.	O.T.I.	321	
35	FORTUNATO	LUIGI	01/01/1946		SPECIAL.	O.T.I.	321	
36	FORTUNATO	UMBERTO	24/07/1942		SPECIAL-	O.T.I.	321	
37	FRANCIONE	LUIGI	21/05/1944		SPECIAL.	O.T.I.	321	
38	GAGLIARDE	SALVATORE	27/12/1941		QUAL.	O.T.I.	242	
39	GIALONARDO	VINCENZO	24/01/1944	V	SPECIAL.SUPER	O.T.I.	321	
40	GOGLIA	ANTONIO	06/11/1941		COM.	O.T.D.	101	
41	IANNACE	ALFONSO	09/10/1958	V	SPECIAL.SUPER	O.T.I.	321	
42	IANNELLI	ANIELLO	01/01/1965		SPECIAL.	O.T.I.	321	

timbro dell'Ente

e

firma del Dirigente

## Piano di forestazione e bonifica montana per l'anno:

N°	Cognome	Nome	Data di Nascita	Livello	Qualifica	Tempo determinato / indeterminato	n.gg.Lav.	Note
43	IANNELLI	GIUSEPPE	26/10/1957		SPECIAL.	O.T.I.	318	
44	IANNELLI	PASQUALE	06/02/1953		SPECIAL.SUPER	O.T.I.	321	
45	IANNOTTA	REMIGIO	10/11/1961		SPECIAL.	O.T.I.	321	
46	IEVOLELLA	PELLEGRINO	12/11/1962		QUAL.	O.T.I.	321	
47	ILVENNI	LUIGI	07/01/1940		QUAL.	O.T.I.	321	
48	IZZO	GIUSEPPE	01/02/1956		SPECIAL.	O.T.I.	321	
49	LENGUA	ANTONIO	20/10/1950	V	SPECIAL.SUPER	O.T.I.	321	
50								
51	MAIONE	VINCENZO	15/05/1950		SPECIAL.	O.T.I.	298	
52	MANCINO	CARLO	30/07/1961		SPECIAL.	O.T.I.	321	
53	MANSUETO	ANTONIO	26/10/1948		SPECIAL.	O.T.I.	321	
54	MARINO	ANTONIO	09/10/1960		SPECIAL.	O.T.I.	321	
55	MARINO	NICOLA	09/10/1960		SPECIAL.	O.T.I.	321	
56	MARINO	VITTORIO	19/11/1938	V	SPECIAL.SUPER	O.T.I.	321	
57	MASTROCINQUE	GIUSEPPE			COM.	O.T.D.	90	
58	MEZZA	GENNARO	13/03/1954		SPECIAL.	O.T.I.	267	
59	MINICOZZI	LUIGI	27/05/1957		SPECIAL.	O.T.I.	321	
60	MORGANELLA	MICHELE	20/02/1945		SPECIAL.	O.T.I.	298	
61	MUCCIO	COSTANZO	28/08/1953		SPECIAL.	O.T.I.	321	
62	OCONE	ANGELO	21/01/1943		SPECIAL.	O.T.I.	312	
63	OLIVA	CLEMENTE	12/09/1958		QUAL.	O.T.I.	262	

timbro dell'Ente

e

firma del Dirigente

## Piano di forestazione e bonifica montana per l'anno:

N°	Cognome	Nome	Data di Nascita	Livello	Qualifica	Tempo determinato / indeterminato	n. gg. Lav.	Note
64	OLIVIERI	MAURIZIO	30/08/1960		SPECIAL.	O.T.I.	304	
65	PALLADINO	ANTONIO	25/05/1949		COM.	O.T.I.	294	
66	PALLADINO	MARIO	02/04/1958	V	SPECIAL.SUPER	O.T.I.	321	
67	PALUMBO	GIUSEPPE	29/05/1959		SPECIAL.	O.T.I.	317	
68	PARENTE	RICCARDO	25/02/1950		QUAL.	O.T.I.	321	
69	PASTORE	GENNARO	28/10/1944		SPECIAL.	O.T.I.	321	
70	PEPICIELLO	ANTONIO	19/06/1950		SPECIAL.	O.T.I.	321	
71								
72	REPOLE	RAFFAELE	19/06/1965		SPECIAL.	O.T.I.	321	
73	RINALDI	ALESSANDRO	01/03/1970		SPECIAL.	O.T.I.	321	
74	ROMANELLI	ETTORE	02/09/1951		SPECIAL.	O.T.I.	317	
75	ROMANELLI	FRANCESCO	29/08/1959		SPECIAL.	O.T.I.	321	
76	SALOMONE	ANDREA	08/11/1957		SPECIAL.	O.T.I.	321	
77								
78	SANTILLO	VITO	11/01/1942		SPECIAL.	O.T.I.	321	
79	SCHIPANI	ANTONIO	11/06/1959		SPECIAL.	O.T.I.	321	
80	SODANO	ROSARIO	07/10/1968		SPECIAL.	O.T.I.	318	
81								
82	STABILE	ALFONSO	04/01/1949		SPECIAL.	O.T.I.	321	
83	TESAURO	NICOLA	13/01/1954		SPECIAL.	O.T.I.	321	
84	VERZE	NICOLA	12/05/1948		SPECIAL.	O.T.I.	321	

timbro dell'Ente  
e  
firma del Dirigente

## Piano di forestazione e bonifica montana per l'anno:

N°	Cognome	Nome	Data di Nascita	Livello	Qualifica	Tempo determinato / indeterminato	n.gg.Lav.	Note
85								
86	ZITO	ANGELANTONIO	11/09/1956		SPECIAL.	O.T.I.	321	
87	AUTORE	GIUSEPPE	25/02/1982		COM.	O.T.D.	51	
88	ABBATIELLO	MICHELE	23/06/1982		COM.	O.T.D.	51	
89	BUFFOLINO	GIANFRANCO	01/03/1964		COM.	O.T.D.	51	
90	BUFFOLINO	SIMONE	08/12/1961		COM.	O.T.D.	51	
91	CAPONE	ANTONIO	17/07/1970		COM.	O.T.D.	51	
92	CORONA	CARLO	06/09/1984		COM.	O.T.D.	51	
93	DE ROSA	ACHILLE	21/06/1986		COM.	O.T.D.	51	
94	DEL GROSSO	PASQUALE	02/12/1972		COM.	O.T.D.	51	
95	DE ROSA	GERARDO	26/08/1966		COM.	O.T.D.	51	
96	DE GENNARO	FABIO	07/07/1966		COM.	O.T.D.	51	
97	DI TOMA	LUCIANO	25/07/1969		COM.	O.T.D.	10	
98	DI DONATO	MASSIMILIANO	15/07/1972		COM.	O.T.D.	51	
99	DI NUNZIO	CORRADO	24/07/1967		COM.	O.T.D.	51	
100	DONATO	VINCENZO	25/03/1970		COM.	O.T.D.	51	
101	FORGIONE	FRANCESCO	07/03/1967		COM.	O.T.D.	51	
102	GALIETTA	GUERINO	01/01/1974		COM.	O.T.D.	51	
103	GISMONDI	LUIGI	09/07/1982		COM.	O.T.D.	51	
104	IANARO	CORRADO	19/02/1972		COM.	O.T.D.	51	
105	IANNOTTA	MAURIZIO	16/07/1984		COM.	O.T.D.	51	

timbro dell'Ente

e

firma del Dirigente



## Piano di forestazione e bonifica montana per l'anno:

N°	Cognome	Nome	Data di Nascita	Livello	Qualifica	Tempo determinato / indeterminato	n.gg.Lav.	Note
106	MANGANIELLO	ANTONIO	10/08/1980		COM.	O.T.D.	51	
107	MACCHIAROLO	INNOCENZO	03/09/1972		COM.	O.T.D.	51	
108	MARINO	FRANCO	25/07/1981		COM.	O.T.D.	51	
109	MOSCATO	CARMINE PASQUALE	17/05/1968		COM.	O.T.D.	51	
110	PERUGINI	MARIO	12/04/1980		COM.	O.T.D.	51	
111	RAZZANO	DANIELE	18/07/1970		COM.	O.T.D.	51	
112	RAGUCCI	NUNZIO	18/05/1957		COM.	O.T.D.	51	
113	RAZZANO	GIUSEPPE	25/03/1973		COM.	O.T.D.	51	
114	RAPUANO	SALVATORE	26/04/1978		COM.	O.T.D.	51	
115	RICCIO	ADDOLORATO	28/05/1971		COM.	O.T.D.	51	
116	SEVERINO	ALFONSO	09/12/1982		COM.	O.T.D.	51	
117	TANGREDI	ANTONIO	04/09/1973		COM.	O.T.D.	51	
118	VESSECCHIA	GIUSEPPE	03/06/1978		COM.	O.T.D.	51	
119	ZACCARI	MAURIZIO	21/11/1980		COM.	O.T.D.	51	
120	ZERRILLO	GIUSEPPE	16/11/1973		COM.	O.T.D.	51	
121	ZEOLLA	ANGELO	23/11/1964		COM.	O.T.D.	51	
122								
123								
124								
125								
126								

timbro dell'Ente

e

firma del Dirigente

## Piano di forestazione e bonifica montana per l'anno:

N°	Cognome	Nome	Data di Nascita	Livello	Qualifica	Tempo determinato / indeterminato	n.gg.Lav.	Note
127								
128								
129								
130								
131								
132								
133								
134								
135								
136								
137								
138								
139								
140								
141								
142								
143								
144								
145								
146								
147								

timbro dell'Ente

e

firma del Dirigente

Piano di forestazione e bonifica montana per l'anno:

N°	Cognome	Nome	Data di Nascita	Livello	Qualifica	Tempo determinato / indeterminato	n.gg.Lav.	Note
148								
149								
150								
151								
152								
153								
154								
155								
156								
157								
158								
159								
160								
161								
162								
163								
164								
165								
166								
167								
168								

timbro dell'Ente  
e  
firma del Dirigente

## Piano di forestazione e bonifica montana per l'anno:

N°	Cognome	Nome	Data di Nascita	Livello	Qualifica	Tempo determinato / indeterminato	n.gg.Lav.	Note
169								
170								
171								
172								
173								
174								
175								
176								
177								
178								
179								
180								
181								
182								
183								
184								
185								
186								
187								
188								
189								

timbro dell'Ente  
e  
firma del Dirigente

Piano di forestazione e bonifica montana per l'anno:

N°	Cognome	Nome	Data di Nascita	Livello	Qualifica	Tempo determinato / indeterminato	n.gg.Lav.	Note
190								
191								
192								
193								
194								
195								
196								
197								
198								
199								
200								
201								
202								
203								
204								
205								
206								
207								
208								
209								
210								

timbro dell'Ente

e

firma del Dirigente

Piano di forestazione e bonifica montana per l'anno:

N°	Cognome	Nome	Data di Nascita	Livello	Qualifica	Tempo determinato / indeterminato	n.gg.Lav.	Note
211								
212								
213								
214								
215								
216								
217								
218								
219								
220								
221								
222								
223								
224								
225								
226								
227								
228								
229								
230								
231								

timbro dell'Ente  
e  
firma del Dirigente

Piano di forestazione e bonifica montana per l'anno:

N°	Cognome	Nome	Data di Nascita	Livello	Qualifica	Tempo determinato / Indeterminato	n. gg. Lav.	Note
232								
233								
234								
235								
236								
237								
238								
239								
240								
241								
242								
243								
244								
245								
246								
247								
248								
249								
250								
251								
252								

timbro dell'Ente  
e  
firma del Dirigente

## Piano di forestazione e bonifica montana per l'anno:

N°	Cognome	Nome	Data di Nascita	Livello	Qualifica	Tempo determinato / indeterminato	n.gg.Lav.	Note
253								
254								
255								
256								
257								
258								
259								
260								
261								
262								
263								
264								
265								
266								
267								
268								
269								
270								
271								
272								
273								

timbro dell'Ente  
e  
firma del Dirigente



Piano di forestazione e bonifica montana per l'anno:

N°	Cognome	Nome	Data di Nascita	Livello	Qualifica	Tempo determinato / Indeterminato	n.gg.Lav.	Note
274								
275								
276								
277								
278								
279								
280								
281								
282								
283								
284								
285								
286								
287								
288								
289								
290								
291								
292								
293								
294								

timbro dell'Ente  
e  
firma del Dirigente

## Piano di forestazione e bonifica montana per l'anno:

N°	Cognome	Nome	Data di Nascita	Livello	Qualifica	Tempo determinato / indeterminato	n.gg.Lav.	Note
295								
296								
297								
298								
299								
300								
301								
302								
303								
304								
305								
306								
307								
308								
309								
310								
311								
312								
313								
314								
315								

timbro dell'Ente

e

firma del Dirigente

## Piano di forestazione e bonifica montana per l'anno:

N°	Cognome	Nome	Data di Nascita	Livello	Qualifica	Tempo determinato / indeterminato	n.gg.Lav.	Note
316								
317								
318								
319								
320								
321								
322								
323								
324								
325								
326								
327								
328								
329								
330								
331								
332								
333								
334								
335								
336								

timbro dell'Ente  
e  
firma del Dirigente

## Piano di forestazione e bonifica montana per l'anno:

N°	Cognome	Nome	Data di Nascita	Livello	Qualifica	Tempo determinato / indeterminato	n.gg.Lav.	Note
337								
338								
339								
340								
341								
342								
343								
344								
345								
346								
347								
348								
349								
350								
351								
352								
353								
354								
355								
356								
357								

timbro dell'Ente  
e  
firma del Dirigente

## Piano di forestazione e bonifica montana per l'anno:

N°	Cognome	Nome	Data di Nascita	Livello	Qualifica	Tempo determinato / indeterminato	n.gg.Lav.	Note
358								
359								
360								
361								
362								
363								
364								
365								
366								
367								
368								
369								
370								
371								
372								
373								
374								
375								
376								
377								
378								

timbro dell'Ente  
e  
firma del Dirigente

## Piano di forestazione e bonifica montana per l'anno:

N°	Cognome	Nome	Data di Nascita	Livello	Qualifica	Tempo determinato / indeterminato	n.gg.Lav.	Note
379								
380								
381								
382								
383								
384								
385								
386								
387								
388								
389								
390								
391								
392								
393								
394								
395								
396								
397								
398								
399								

timbro dell'Ente  
e  
firma del Dirigente

## Piano di forestazione e bonifica montana per l'anno:

N°	Cognome	Nome	Data di Nascita	Livello	Qualifica	Tempo determinato / indeterminato	n.gg.Lav.	Note
400								

timbro dell'Ente  
e  
firma del Dirigente

N. INTERVENTO	TIPOLOGIA DELL'INTERVENTO	STATO DEI LUOGHI PRIMA DELL'INTERVENTO	OBIETTIVO DELL'INTERVENTO	DESCRIZIONE DELL'INTERVENTO	COSTO PREVISTO (Euro)	DIMENSIONI DELL'OPERA E UNITA' DI MISURA	UBICAZIONE			APPALTO (SI - NO)	NOTE
							COMUNI	FOGLI	PARTICELLE		
1	manutenzione al	fallanze	facilitare la riuscita del	violi	27.000,00	Ha 4.80.00	Castelpoto	11	35-249-250	no	
2	imboschimenti ex novo		rimboschimento	e face parafuoco		Ha 4.13.00	Castelpoto	10	12-14	no	
3						Ha 4.93.90	Castelpoto	1	357-338-339-311-	no	
4						Ha 0.96.70	Castelpoto	14		30	no
5					18.750,00	Ha 1.76.90	Pietrelcina	4		68	no
6							Pietrelcina	10	7-1-8		no
7						Ha 4.84.81	Benevento	6	2-85-295-368		no
8						Ha 1.50.00	Benevento	1	57-14-58-70		no
9						Ha 3.00.00	Benevento	12		37	no
10											
11					18.750,00	Ha 10.00.00	Alrola	9	204-91-22-102		no
12											
13											
14											
15											
16											
17	Manutenzione al	sottobosco incolto, piante	incendi	pulizia del sottobosco,	49.300,00	Ha 33.28.44	Pietrelcina	9	214-215-216-221		no
18	imboschimenti esistenti	in soprannumero	boschivi	parafuoco			Pietrelcina	11		179	no
19							Pietrelcina	10	151-152-175-177-42-		no
20							Pietrelcina	10	33-34-41-44-45-46-		no
21							Pietrelcina	10	171-176		no
22							Pietrelcina	22	35-79-337-270-75-		no
23							Pietrelcina	22		268	no
24					51.300,00	Ha 22.76.40	Castelpoto	3	127-134-149-136-8-		no
25							Castelpoto	3	38-34-37-122-125-		no
26							Castelpoto	3	119-137-132		
27						Ha 11.98.68	Castelpoto	14	8-10-24-84-86-87-		no

timbro dell'Ente  
e  
firma del Dirigente



N. INTERVENTO	TIPOLOGIA DELL'INTERVENTO	STATO DEI LUOGHI PRIMA DELL'INTERVENTO	OBIETTIVO DELL'INTERVENTO	DESCRIZIONE DELL'INTERVENTO	COSTO PREVISTO (Euro)	DIMENSIONI DELL'OPERA E UNITA' DI MISURA	UBICAZIONE			APPALTO (SI - NO)	NOTE
							COMUNI	FOGLI	PARTICELLE		
28							Castelpoto	14	91-16-113-133	no	
29					54.300,00	Ha 5.82.30	Ceppaloni	22	130-259	no	
30							Ceppaloni	20	135-136-137	no	
31						Ha 10.36.00	Telese	3		no	
32						Ha 12.00.00	Benevento	1	398	no	
33						Ha 1.00.00	Benevento	6	160-161		
34						Ha 2.50.00	Benevento	52	652-653-655-657		
35					54.250,00	Ha 29.54.47	Dugenta	15	78-	no	
36						Ha 1.24.50	Dugenta	15		no	
37					19.250,00	Ha 0.72.10	Airola	9		no	
38						Ha 0.65.80	Airola	9	53	no	
39						Ha 1.20.10	Airola	9		109	
40						Ha 5.00.00	Sannio	10	5-6-7-9-226		
41						Ha 6.90.00	Sannio	12		49	
42					3.200,00	Ha 2.00.00	Ceppaloni	3	222-219-2-1-3	no	
43	Idraulico-forestale	presenza di opere dissesti,	conservare le opere esistenti	manutenz. alle difese spondali	123.000,00	mq	Pietrelcina			no	loc. Gregaria
44				manutenz. alle difese spondali		mq	S. Angelo a Cupolo			no	Torrente Sclarrì
45				gabbioni e pulizia delle aree		mq	Benevento			no	Isca
46						mq	Benevento			no	Montecalvo
47						mq	Sannio			no	Feleppi di sotto
48						mq	Manfredi			no	Torrente Pietrbianca
49						mq	Ceppaloni			no	Mignoni
50						mq	Arpaise			no	Terranova
51						mq	Calvi			no	Scopini
52											
53	forestale	presenza di erbe infestanti e	renderle fruibile e percorribili	pulizia scarpate e banchine e	21.850,00	Km 2,50	Pietrelcina	10		no	località Isca Rotonda
54	di servizio	accidentata		stradale		Km 2,50	Castelpoto	3		no	località Maurrelle e Zannamara

timbro dell'Ente  
e  
firma del Dirigente

Piano di forestazione e bonifica montana per l'anno: 2003

N. INTERVENTO	TIPOLOGIA DELL'INTERVENTO	STATO DEI LUOGHI PRIMA DELL'INTERVENTO	OBIETTIVO DELL'INTERVENTO	DESCRIZIONE DELL'INTERVENTO	COSTO PREVISTO (Euro)	DIMENSIONI DELL'OPERA E UNITA' DI MISURA	UBICAZIONE			APPALTO (SI - NO)	NOTE
							COMUNI	FOGLI	PARTICELLE		
55						Km 2,50	Airola			no	Monte Teirano
56	Manutenzione sentieri	sentieri abbandonati, non	riattivare vecchi sentieri e	taglio erbe infestanti,	9.500,00	ml.820	Castelpoto			no	sentiero Portelle
57	campestri	percorribili, invasi da vegetaz.	renderli percorribili e fruibili	zappettature, rifacimento	68.000,00	ml. 11.618	Pietrelcina			no	del fiume
58				staccionate, tabellonistica,	23.000,00	ml. 3.270	Telese			no	Monte Pugliano
59				manutenzione di aree pic-nic	18.000,00	ml.1.200	Amorosi			no	pescaatori
60					20.000,00	ml. 2.280	Sannita			no	Surte-Capuozzi e Lavarone
61					16.200,00	ml. 280	Sannio			no	cesine-S.Giovanni
62					15.000,00	ml. 380	S. Angelo a Cupolo			no	Panelli-Sellitti
63					10.150,00	ml.1.500	Calvi			no	Sentiero Gianguarallo
64	Manutenzione Verde	adibite	manutenzione del verde	cure colturali ,taglio e cura di	690.800,00	mq. 50.000	Benevento			no	Provincia e del Comune
65	Pubblico	a verde pubblico	al fine di renderlo fruibile	siepi, potatura di arbusti e		mq. 10.000	Benevento			no	l'Agricoltura "Mario Vetrone"
66				Irrigazione		mq. 4.000	Benevento			no	Palasannio- struttura sportiva
67				manutenzione vialetti e delle		mq. 3.000	Benevento			no	Liceo Scientifico "G. Rummo"
68				aree di sosta		mq. 1.500	Benevento			no	Istituto Tecnico "Rampone"
69						mq. 2.500	Benevento			no	urbana
70						mq. 3.000	Benevento			no	Scarpata Via delle Puglie
71						mq. 2.000	Benevento			no	Scarpata Via Pentini
72						mq. 200	Benevento			no	Cappuccini
73						mq. 1.700	Benevento			no	Istituto Marco Polo
74						mq. 2.600	Benevento			no	Istituto G. Galilei
75						mq. 15.000	Benevento			no	Rotonda stradale "Dei Pentri"
76						mq. 1.500	Benevento			no	urbana)
77						mq.3.000	Benevento			no	urbana)
78						mq. 1.600	Benevento			no	Liceo Artistico
79						mq. 2.500	Benevento			no	Parco Archeolog. S.Illario
80						mq. 30.000	Pietrelcina			no	Parco Gregaria
81						mq. 2.000	Pietrelcina			no	Parco gioco Via Gregaria

timbro dell'Ente  
e  
firma del Dirigente

N. INTERVENTO	TIPOLOGIA DELL'INTERVENTO	STATO DEI LUOGHI PRIMA DELL'INTERVENTO	OBIETTIVO DELL'INTERVENTO	DESCRIZIONE DELL'INTERVENTO	COSTO PREVISTO (Euro)	DIMENSIONI DELL'OPERA E UNITA' DI MISURA	UBICAZIONE			APPALTO (si - No)	NOTE
							COMUNI	FOGLI	PARTICELLE		
82						mq. 2.000	Pietrelcina			no	Area antist. Scuola M. Paga
83						mq. 3.000	Telese Terme			no	Vecchie Terme(Bagni Vecchi)
84						mq. 600	S.Leucio del S.			no	Scuola Elementare
85						mq. 2.000	Telese Terme			no	Lagozza
86						mq. 1.500	Dugenta			no	Scuola Materna
87						mq. 200	Alrola			no	stradali
88						mq. 3.000	Alrola			no	Via Sannitica
89						mq.1.500	Alrola			no	urbana)
90						mq. 200	Sannita			no	loc.Terranova (area urbana)
91						mq.600	Sannita			no	Loc. S.Giacomo (area urbana)
92						mq. 1.500	Sannita			no	giardini pubblici - capoluogo
93						mq. 2.500	Sann.			no	Via Manzoni - impianti sportivi
94						mq. 6.000	Sann.			no	Parco Urbano - V.le Spinelli
95						mq. 3.500	Sann.			no	Villa Securitas (area urbana)
96						mq. 2.000	S. Angelo a Cupola			no	Loc. Montorsi -Cimitero com.
97						mq. 600	S. Angelo a Cupola			no	loc. S.Marco ai monti Belvedere
98						mq. 400	Amarosi			no	aiuole urbane
99						mq. 300	Manfredi			no	urbana
100						mq. 1.500	Manfredi			no	Scuola Elem. -Pagliara
101						mq.1.000	Manfredi			no	Scuola Elem. Capoluogo
102						mq. 1.600	Manfredi			no	urbana
103						mq. 3.000	S.Nazzaro			no	area parch. Cimitero comunale
104						mq. 800	S.Nazzaro			no	area impianti sportivi
105						mq. 3.000	S.Nazzaro			no	giardini pubblici (parco urbano)
106						mq. 2.000	S.Nazzaro			no	spazi verdi urbani
107											
108	LOTTA		difesa delle aree boscate	costituzione COED e NOED	750.000	territori di competenza e comuni come				no	piano antincendio regionale

timbro dell'Ente  
e  
firma del Dirigente

N. INTERVENTO	TIPOLOGIA DELL'INTERVENTO	STATO DEI LUOGHI PRIMA DELL'INTERVENTO	OBIETTIVO DELL'INTERVENTO	DESCRIZIONE DELL'INTERVENTO	COSTO PREVISTO (Euro)	DIMENSIONI DELL'OPERA E UNITA' DI MISURA	UBICAZIONE			APPALTO (SI - NO)	NOTE
							COMUNI	FOGLI	PARTICELLE		
109	BOSCHIVI					accordo programmatico con le C.M.					e provinciale
110											
111											
112	Sistemazione Idraulico-forestale	aree interessate da piccoli alveo	franso	drenaggi	30.000,00	mc. 200	Benevento	1	659	si	
113		torrente									
114											
115											
116											
117											
118											
119											
120											
121											
122											
123	Somma Urgenza				29.750,00						
124											
125	Manutenzione sentieri campestri	sentieri abbandonati, non percorribili, invasi da vegetaz.	riattivare vecchi sentieri e renderli percorribili e fruibili	taglio erbe infestanti, zappettature, rifacimento	15.000,00	ml. 350	Airola			no	trattura località Ploppa
126											
127											
128	Manutenzione ai rimboschimenti esistenti	sottobosco incolto, piante e ceppale Inristite	governo del bosco e prevenzione incendi boschivi	pulizia del sottobosco, parafuoco	35.400,00	Ha 21,00,00	Castelpoto	124		no	
129											
130											
131											
132											
133											
134											
135											

timbro dell'Ente  
e  
firma del Dirigente

N. INTERVENTO	TIPOLOGIA DELL'INTERVENTO	STATO DEI LUOGHI PRIMA DELL'INTERVENTO	OBIETTIVO DELL'INTERVENTO	DESCRIZIONE DELL'INTERVENTO	COSTO PREVISTO (Euro)	DIMENSIONI DELL'OPERA E UNITA' DI MISURA	UBICAZIONE			APPALTO (SI - NO)	NOTE
							COMUNI	FOGLI	PARTICELLE		
136											
137											
138	Manutenzione Verde	adibite	manutenzione di aree a verde	zappettature, potature,	107.200,00	mq. 1.600	Calvi-		142-154-157-151-		Chiesa Madre
139	Pubblico	a verde pubblico		concimazioni, irrigazione,		mq. 2.000	Calvi				Villa Comunale
140				opere e manufatti		mq. 1.500	Benevento				2
141						mq. 3.000	Telese Terme				Lago
142				di nuove essenze,		mq. 3.200	Alrola				Lavatoio
143						mq. 3.000	Calvi				Frozia
144						ml. 1.000	Benevento				Via Segni Pacevecchia
145						mq. 2.000	Castelpoto				Via Togliatti
146						mq. 2.000	Sannio				S. Antonio
147						mq. 1.200	Ceppoloni				aree urbane
148						mq. 8.000	S. Angelo a Cupolo				Localita Perrillo e Pastene
149						mq. 1.500	Dugenta				elementari
150											
151	Rimboschimenti ex novo	inculto	riforestazione	sistemazione terreno e	4.150,00	Ha 0.80,00	S. Leucia del S.	10	326-327-328		
152											
153	campestri	è percorribile	infestante e	arbustive	5.150,00	ml. 750	Telese Terme				torrente Grassano
154											
155	ampliamento e	vuoto urbano - aree incolte	creare spazi verdi urbani	del verde	25.000,00	mq. 1.200	Dugenta				mercato
156		aree abbandonate	del verde	arboree e arbustive	25.000,00	mq. 2.000	Sannio				Piano di Zona
157		non consono	ampliamento del verde	messa a dimora di specie	25.000,00	mq. 1.800	Benevento				6.6.
158		resinose disordinatamente	miglioramento del verde	piantazione con specie adatte	30.000,00	mq. 1.700	Benevento				Istituto Rampone
159		piante di Platano	del verde	messa a dimora piante	40.000,00	mq. 3.500	Telese Terme				Area mercato
160		ampi spazi cordolati	del	piantazione	64.000,00	mq. 3000	Benevento				Piano Cappelle - Centro A.I.B.
161		Verde esistente abbandonato	miglioramento del verde	dimora di nuove essenze	32.500,00	mq. 3200	Sannio				Villa Securitas
162											

timbro dell'Ente  
e  
firma del Dirigente

N. INTERVENTO	TIPOLOGIA DELL'INTERVENTO	STATO DEI LUOGHI PRIMA DELL'INTERVENTO	OBIETTIVO DELL'INTERVENTO	DESCRIZIONE DELL'INTERVENTO	COSTO PREVISTO (Euro)	DIMENSIONI DELL'OPERA E UNITA' DI MISURA	UBICAZIONE			APPALTO (SI - NO)	NOTE
							COMUNI	FOGLI	PARTICELLE		
163											
164											
165											
166											
167											
168											
169											
170											
171											
172											
173											
174											
175											
176											
177											
178											
179											
180											
181											
182											
183											
184											
185											
186											
187											
188											
189											

timbro dell'Ente  
e  
firma del Dirigente

N. INTERVENTO	TIPOLOGIA DELL'INTERVENTO	STATO DEI LUOGHI PRIMA DELL'INTERVENTO	OBIETTIVO DELL'INTERVENTO	DESCRIZIONE DELL'INTERVENTO	COSTO PREVISTO (Euro)	DIMENSIONI DELL'OPERA E UNITA' DI MISURA	UBICAZIONE			APPALTO (SI - No)	NOTE
							COMUNI	FOGLI	PARTICELLE		
190											
191											
192											
193											
194											
195											
196											
197											
198											
199											
200											

timbro dell'Ente  
 e  
 firma del Dirigente

Ente delegato : Provincia 2005 **Programma cronologico di previsione esecuzione degli interventi (mod. 2.2)**

**Piano di forestazione e bonifica montana per l'anno: 2003**

N.B. quando possibile, specificare i periodi con maggiore dettaglio

N. INTERVENTO	GENNAIO FEBBRAIO	MARZO APRILE	MAGGIO GIUGNO	LUGLIO AGOSTO	SETTEMBRE OTTOBRE	NOVEMBRE DICEMBRE	NOTE
1	x	x	x			x	
2	x	x	x			x	
3	x	x	x			x	
4	x	x	x			x	
5	x	x	x			x	
6	x	x	x			x	
7	x	x	x			x	
8	x	x	x			x	
9	x	x	x			x	
10							
11	x	x	x			x	
12							
13							
14							
15							
16							
17			x	x			
18			x	x			
19			x	x			
20			x	x			
21			x	x			
22			x	x			

timbro dell'Ente

e

firma del Dirigente



Ente delegato : Provincia 2005 **Programma cronologico di previsione esecuzione degli interventi (mod. 2.2)**

**Piano di forestazione e bonifica montana per l'anno: 2003**

N.B. quando possibile, specificare i periodi con maggiore dettaglio

N. INTERVENTO	GENNAIO FEBBRAIO	MARZO APRILE	MAGGIO GIUGNO	LUGLIO AGOSTO	SETTEMBRE OTTOBRE	NOVEMBRE DICEMBRE	NOTE
23			x	x			
24			x	x			
25			x	x			
26			x	x			
27			x	x			
28			x	x			
29			x	x			
30			x	x			
31			x	x			
32			x	x			
33			x	x			
34			x	x			
35			x	x			
36			x	x			
37			x	x			
38			x	x			
39			x	x			
40			x	x			
41			x	x			
42							
43				x	x		
44				x	x		

timbro dell'Ente

e

firma del Dirigente

Ente delegato : Provincia 2005 **Programma cronologico di previsione esecuzione degli interventi (mod. 2.2)**  
**Piano di forestazione e bonifica montana per l'anno: 2003**

N.B. quando possibile, specificare i periodi con maggiore dettaglio

N. INTERVENTO	GENNAIO	MARZO	MAGGIO	LUGLIO	SETTEMBRE	NOVEMBRE	NOTE
	FEBBRAIO	APRILE	GIUGNO	AGOSTO	OTTOBRE	DICEMBRE	
45				x	x		
46				x	x		
47				x	x		
48				x	x		
49				x	x		
50				x	x		
51				x	x		
52							
53			x			x	
54			x			x	
55			x			x	
56				x	x		
57				x	x	x	
58				x	x	x	
59				x	x	x	
60				x	x	x	
61				x	x	x	
62				x	x	x	
63				x	x	x	
64	x	x	x	x	x	x	
65	x	x	x	x	x	x	
66	x	x	x	x	x	x	

timbro dell'Ente

e

firma del Dirigente

Ente delegato : Provincia 2005 **Programma cronologico di previsione esecuzione degli interventi (mod. 2.2)**

**Piano di forestazione e bonifica montana per l'anno: 2003**

N.B. quando possibile, specificare i periodi con maggiore dettaglio

N. INTERVENTO	GENNAIO FEBBRAIO	MARZO APRILE	MAGGIO GIUGNO	LUGLIO AGOSTO	SETTEMBRE OTTOBRE	NOVEMBRE DICEMBRE	NOTE
67	x	x	x	x	x	x	
68	x	x	x	x	x	x	
69	x	x	x	x	x	x	
70	x	x	x	x	x	x	
71	x	x	x	x	x	x	
72	x	x	x	x	x	x	
73	x	x	x	x	x	x	
74	x	x	x	x	x	x	
75	x	x	x	x	x	x	
76	x	x	x	x	x	x	
77	x	x	x	x	x	x	
78	x	x	x	x	x	x	
79	x	x	x	x	x	x	
80	x	x	x	x	x	x	
81	x	x	x	x	x	x	
82	x	x	x	x	x	x	
83	x	x	x	x	x	x	
84	x	x	x	x	x	x	
85	x	x	x	x	x	x	
86	x	x	x	x	x	x	
87	x	x	x	x	x	x	
88	x	x	x	x	x	x	

timbro dell'Ente

e

firma del Dirigente

Ente delegato : Provincia 2005 **Programma cronologico di previsione esecuzione degli interventi (mod. 2.2)**

**Piano di forestazione e bonifica montana per l'anno: 2003**

N.B. quando possibile, specificare i periodi con maggiore dettaglio

N. INTERVENTO	GENNAIO FEBBRAIO	MARZO APRILE	MAGGIO GIUGNO	LUGLIO AGOSTO	SETTEMBRE OTTOBRE	NOVEMBRE DICEMBRE	NOTE
89	x	x	x	x	x	x	
90	x	x	x	x	x	x	
91	x	x	x	x	x	x	
92	x	x	x	x	x	x	
93	x	x	x	x	x	x	
94	x	x	x	x	x	x	
95	x	x	x	x	x	x	
96	x	x	x	x	x	x	
97	x	x	x	x	x	x	
98	x	x	x	x	x	x	
99	x	x	x	x	x	x	
100	x	x	x	x	x	x	
101	x	x	x	x	x	x	
102	x	x	x	x	x	x	
103	x	x	x	x	x	x	
104	x	x	x	x	x	x	
105	x	x	x	x	x	x	
106	x	x	x	x	x	x	
107							
108		x	x	x	x		
109							
110							

timbro dell'Ente

e

firma del Dirigente

Ente delegato : Provincia 2005 **Programma cronologico di previsione esecuzione degli interventi (mod. 2.2)**

**Piano di forestazione e bonifica montana per l'anno: 2003**

N.B. quando possibile, specificare i periodi con maggiore dettaglio

N. INTERVENTO	GENNAIO	MARZO	MAGGIO	LUGLIO	SETTEMBRE	NOVEMBRE	NOTE
	FEBBRAIO	APRILE	GIUGNO	AGOSTO	OTTOBRE	DICEMBRE	
111							
112				x	x		
113							
114							
115							
116							
117							
118							
119							
120				x	x		
121							
122							
123							
124							
125		x	x	x	x		
126							
127							
128		x	x	x	x	x	
129							
130							
131							
132							

timbro dell'Ente

e

firma del Dirigente

Ente delegato : Provincia 2005 **Programma cronologico di previsione esecuzione degli interventi (mod. 2.2)**

**Piano di forestazione e bonifica montana per l'anno: 2003**

N.B. quando possibile, specificare i periodi con maggiore dettaglio

N. INTERVENTO	GENNAIO FEBBRAIO	MARZO APRILE	MAGGIO GIUGNO	LUGLIO AGOSTO	SETTEMBRE OTTOBRE	NOVEMBRE DICEMBRE	NOTE
133							
134							
135							
136							
137							
138		x	x	x	x	x	
139		x	x	x	x	x	
140		x	x	x	x	x	
141		x	x	x	x	x	
142		x	x	x	x	x	
143		x	x	x	x	x	
144		x	x	x	x	x	
145		x	x	x	x	x	
146		x	x	x	x	x	
147		x	x	x	x	x	
148		x	x	x	x	x	
149		x	x	x	x	x	
150							
151					x	x	
152							
153		x				x	
154							

timbro dell'Ente

e

firma del Dirigente

Ente delegato : Provincia 2005 **Programma cronologico di previsione esecuzione degli interventi (mod. 2.2)**

**Piano di forestazione e bonifica montana per l'anno: 2003**

N.B. quando possibile, specificare i periodi con maggiore dettaglio

N. INTERVENTO	GENNAIO	MARZO	MAGGIO	LUGLIO	SETTEMBRE	NOVEMBRE	NOTE
	FEBBRAIO	APRILE	GIUGNO	AGOSTO	OTTOBRE	DICEMBRE	
155					x	x	
156					x	x	
157					x	x	
158					x	x	
159					x	x	
160					x	x	
161					x	x	
162							
163							
164							
165							
166							
167							
168							
169							
170							
171							
172							
173							
174							
175							
176							

timbro dell'Ente

e

firma del Dirigente

Ente delegato : Provincia 2005 **Programma cronologico di previsione esecuzione degli interventi (mod. 2.2)**

**Piano di forestazione e bonifica montana per l'anno: 2003**

N.B. quando possibile, specificare i periodi con maggiore dettaglio

N. INTERVENTO	GENNAIO FEBBRAIO	MARZO APRILE	MAGGIO GIUGNO	LUGLIO AGOSTO	SETTEMBRE OTTOBRE	NOVEMBRE DICEMBRE	NOTE
177							
178							
179							
180							
181							
182							
183							
184							
185							
186							
187							
188							
189							
190							
191							
192							
193							
194							
195							
196							
197							
198							

timbro dell'Ente

e

firma del Dirigente



Ente delegato : Provincia 2005 **Programma cronologico di previsione esecuzione degli interventi (mod. 2.2)**

**Piano di forestazione e bonifica montana per l'anno: 2003**

N.B. quando possibile, specificare i periodi con maggiore dettaglio

N. INTERVENTO	GENNAIO	MARZO	MAGGIO	LUGLIO	SETTEMBRE	NOVEMBRE	NOTE
	FEBBRAIO	APRILE	GIUGNO	AGOSTO	OTTOBRE	DICEMBRE	
199							
200							

timbro dell'Ente

e

firma del Dirigente

Piano di forestazione e bonifica montana per l'anno: 2003

**NOTA BENE: Segnalare sia gli interventi non eseguiti rispetto al piano approvato, sia quelli effettuati in loro sostituzione**

N. PROG.	CATEGORIA DELL'INTERVENTO	COSTO PREVISTO	PREVENTIVO				DIMENSIONI DELL'OPERA	NUMERO E DATA DEL PROVVEDIMENTO DI APPROVAZIONE DEL PROGETTO ESECUTIVO	CONSUNTIVO				NOTE
			UBICAZIONE			VARIAZIONI RISPETTO ALL'INTERVENTO PREVISTO (IN DETTAGLIO)			OPERA COMPLETATA (SI/NO)	COSTO COMPLESSIVO SOSTENUTO	CERTIFICATO DI COLLAUDO O DI REGOLARE ESECUZIONE (N. E DATA)		
			COMUNI	FOLGI	PARTICELLE								
39			Airola	9	109	Ha 1.20.10							
40			S.Leucio del Sannio	10	8-6-7-9-226	Ha 8.00.00							
41			S.Giorgio del Sannio	12		Ha 6.90.00							
42			Ceppaloni	3	222-219-2-1-3	Ha 2.00.00							
43	Manutenzione forestale	68.196,65	Pietrelcina			mq	D.G. n. 400 e n. 729/2004	Spese Generali dal 4% al 2,85	SI	---			
44	Manutenzione Sistemaz.		S. Angelo a Cupolo			mq							
45	Inalco-forestale		Benevento			mq							
46			Benevento			mq							
47			S.Leucio del Sannio			mq							
48		82.120,93	S.Nicola Manfredi			mq	D.G. n. 399/2004 e n. 728/2004						
49			Ceppaloni			mq							
50			Arpaia			mq							
51			Calvi			mq							
52													
53	Manut. Viabilità forestale di servizio	10.850,00	Pietrelcina	10		Km 2,80	D.G. n. 343 e n. 724/2004	Spese Generali dal 4% al 2,85	SI	---			
54			Castelpoto	3		Km 2,80							
55			Airola			Km 2,80							
56	Manutenzione sentieri campestri	9.074,00	Castelpoto			ml 820	D.G. n. 395/2004 e n. 750/2004	Spese Generali dal 4% al 2,85	SI	8.979,95			
57		68.700,00	Pietrelcina			ml 11.618	D.G. n. 805 e n. 744/2004	Spese Generali dal 4% al 2,85	SI	---			
58		22.970,00	Telesse			ml 3.270	D.G. n. 448 e n. 749/04	Spese Generali dal 4% al 2,85	SI	22.602,89			
59		18.240,00	Amorosi			ml 1.200	D.G. n. 450 e n. 745/2004	Spese Generali dal 4% al 2,85	SI	17.154,88			
60		19.720,00	S.Martino Sannita			ml 2.280	D.G. n. 396/2004 e n. 747/2004	Spese Generali dal 4% al 2,85	SI	--			
61		16.165,00	S.Giorgio del Sannio			ml 280	D.G. n. 806 e n. 746/2004	Spese Generali dal 4% al 2,85	SI	14.822,46	--		
62			S. Angelo a Cupolo			ml 380	D.G. n. 806 e n. 746/2004	Spese Generali dal 4% al 2,85	SI				
63		10.100,00	Calvi			ml 1.800	D.G. n. 886 e n. 743/2004	Spese Generali dal 4% al 2,85	SI	7.987,85			
64	Manutenzione Verde	88.800,00	Benevento			mq. 80.000	D.G. n. 166/2004 e n. 725/2004	Spese Generali dal 4% al 2,85	SI	86.780,90			
65	Pubblica	53.380,00	Benevento			mq. 10.000	D.G. n. 167/2004 e n. 763/2004	Spese Generali dal 4% al 2,85	SI	51.782,79			
66		77.100,00	Benevento			mq. 4.000	D.G. n. 168/2004 e n. 760/2004	Spese Generali dal 4% al 2,85	SI	75.518,86			
67		71.500,00	Benevento			mq. 3.000	D.G. n. 401 /2004 e n. 758/2004	Spese Generali dal 4% al 2,85	SI	66.486,34			
68		75.000,00	Benevento			mq. 1.500	D.G. n. 397/2004 e n. 748/2004	Spese Generali dal 4% al 2,85	SI	72.223,38			
69		43.760,00	Benevento			mq. 2.500	D.G. n. 807/2004 e n. 743/2004	Spese Generali dal 4% al 2,85	NO				
70			Benevento			mq. 3.000							
71			Benevento			mq. 2.000							
72			Benevento			mq. 200							
73			Benevento			mq. 1.700							
74			Benevento			mq. 2.600							
75			Benevento			mq. 10.000							
76			Benevento			mq. 1.500							

timbro dell'Ente

e

firma del Dirigente

Piano di forestazione e bonifica montana per l'anno: 2003

**NOTA BENE: Segnalare sia gli interventi non eseguiti rispetto al piano approvato, sia quelli effettuati in loro sostituzione**

PROG. N°	CATEGORIA DELL'INTERVENTO	COSTO PREVISTO	PREVENTIVO			DIMENSIONI DELL'OPERA	NUMERO E DATA DEL PROVVEDIMENTO DI APPROVAZIONE DEL PROGETTO ESECUTIVO	VARIAZIONI RISPETTO ALL'INTERVENTO PREVISTO (IN DETTAGLIO)	OPERA COMPLETATA (SI/NO)	CONSUNTIVO		NOTE
			UBICAZIONE							COSTO COMPLESSIVO SOSTENUTO	CERTIFICATO DI COLLAUDO O DI REGOLARE ESECUZIONE (N. E DATA)	
			COMUNI	FOGLI	PARTICELLE							
77			Benevento			mq.3.000						
78			Benevento			mq.1.600						
79			Benevento			mq.2.800						
80		38.400,00	Pietrelcina			mq.30.000	D.G. n. 348/2004 e n. 751/2004	Spese Generali dal 4% al 2,5%	SI	36.596,23	In fase di completamento	
81			Pietrelcina			mq.2.000	D.G. n. 348/2004 e n. 751/2004	Spese Generali dal 4% al 2,5%			In fase di completamento	
82			Pietrelcina			mq.2.000	D.G. n. 348/2004 e n. 751/2004	Spese Generali dal 4% al 2,5%			In fase di completamento	
83		67.030,00	Telesse Terme			mq.3.000	** D.G. n.169 e n. 756/2004	Spese Generali dal 4% al 2,5%				
84			S.Lesio del S.			mq.600	*D.G. n.398/2004 e n. 754/2004	Spese Generali dal 4% al 2,5%	SI	26.309,03	In fase di completamento	
85			Telesse Terme			mq.2.000	** D.G. n.169 e n. 756/2004	Spese Generali dal 4% al 2,5%				
86			Dugenta			mq.1.800	** D.G. n.169 e n. 756/2004	Spese Generali dal 4% al 2,5%				
87			Airola			mq.200	** D.G. n.169 e n. 756/2004	Spese Generali dal 4% al 2,5%				
88			Airola			mq.3.000	** D.G. n.169 e n. 756/2004	Spese Generali dal 4% al 2,5%				
89			Airola			mq.1.800	** D.G. n.169 e n. 756/2004	Spese Generali dal 4% al 2,5%				
90		79.845,00	S.Martino Sanita			mq.200	*** D.G. n. 170 e 757/2004	Spese Generali dal 4% al 2,5%	SI	78.593,97		
91			S.Martino Sanita			mq.600	*** D.G. n. 170 e 757/2004	Spese Generali dal 4% al 2,5%	SI	78.593,97		
92			S.Martino Sanita			mq.1.800	*** D.G. n. 170 e 757/2004	Spese Generali dal 4% al 2,5%	SI	78.593,97		
93			S.Giorgio del Sann.			mq.2.500	*** D.G. n. 170 e 757/2004	Spese Generali dal 4% al 2,5%	SI	78.593,97		
94			S.Giorgio del Sann.			mq.6.000	*** D.G. n. 170 e 757/2004	Spese Generali dal 4% al 2,5%	SI	78.593,97		
95			S.Giorgio del Sann.			mq.3.800	*** D.G. n. 170 e 757/2004	Spese Generali dal 4% al 2,5%	SI	78.593,97		
96		28.862,00	S.Angelo a Cupolo			mq.2.000	* D.G. n.398/2004 e n. 754/2004	Spese Generali dal 4% al 2,5%	SI	26.309,03		
97			S.Angelo a Cupolo			mq.600	*D.G. n.398/2004 e n. 754/2004	Spese Generali dal 4% al 2,5%	SI	26.309,03		
98			Amorvol			mq.400	** D.G. n.169 e n. 756/2004	Spese Generali dal 4% al 2,5%				
99			S.Nicola Manfredi			mq.300	*D.G. n.398/2004 e n. 754/2004	Spese Generali dal 4% al 2,5%	SI	26.309,03		
100			S.Nicola Manfredi			mq.1.800	*D.G. n.398/2004 e n. 754/2004	Spese Generali dal 4% al 2,5%	SI	26.309,03		
101			S.Nicola Manfredi			mq.1.000	*D.G. n.398/2004 e n. 754/2004	Spese Generali dal 4% al 2,5%	SI	26.309,03		
102			S.Nicola Manfredi			mq.1.600	*D.G. n.398/2004 e n. 754/2004	Spese Generali dal 4% al 2,5%	SI	26.309,03		
103			S.Nazzano			mq.3.000	*** D.G. n. 170 e 757/2004	Spese Generali dal 4% al 2,5%	SI	78.593,97		
104			S.Nazzano			mq.800	*** D.G. n. 170 e 757/2004	Spese Generali dal 4% al 2,5%	SI	78.593,97		
105			S.Nazzano			mq.3.000	*** D.G. n. 170 e 757/2004	Spese Generali dal 4% al 2,5%	SI	78.593,97		
106			S.Nazzano			mq.2.000	*** D.G. n. 170 e 757/2004	Spese Generali dal 4% al 2,5%	SI	78.593,97		
107												
108	PREVENZIONE E LOTTA	739.353,47	comuni di competenza				D.G. n.722-717-736-723-716-	Spese Generali dal 4% al 2,5%	SI	***		
109	AGLI INCENDI BOSCHIVI						714-713-718-719-720					
110												
111												
112	Sistemazione Idraulico-forestale	30.000,00	Benevento - S.Nicola M.			mc.196	D.G. n.695	Spese Generali	NO			In corso di realizzazione
113												
114												

timbro dell'Ente  
e  
firma del Dirigente

Piano di forestazione e bonifica montana per l'anno: 2003

NOTA BENE: Segnalare sia gli interventi non eseguiti rispetto al piano approvato, sia quelli effettuati in loro sostituzione

N. PROG.	CATEGORIA DELL'INTERVENTO	COSTO PREVISTO	PREVENTIVO			DIMENSIONI DELL'OPERA	NUMERO E DATA DEL PROVVEDIMENTO DI APPROVAZIONE DEL PROGETTO ESECUTIVO	VARIAZIONI RISPETTO ALL'INTERVENTO PREVISTO (IN DETTAGLIO)	OPERA COMPLETATA (SI/NO)	CONSUNTIVO		NOTE
			COMUNI	FOGLI	PARTICELLE					COSTO COMPLESSIVO SOSTENUTO	CERTIFICATO DI COLLAUDO O DI REGOLARE ESECUZIONE (N. E DATA)	
115												
116												
117												
118												
119												
120	Intervento forestale	29.448,34	Luogo-splenti		1428-431-131-130 ecc.	ml 480	D.G. 715/2004	//	NO			In corso di realizzazione
121												
122												
123	Somma Urgenza	29.750,00	Pietrelcina e Castelpatò			Ha	D.G. n. 639/2004 e n. 737/2004	Spese Generali dal 4% al 2,5%	NO			lotta meccanica alla processionaria del pino
124												
125	Manutenzione sentieri	32.185	Airòla			ml 350	D.G. n. 568/2004 e n. 734/2004	Spese Generali dal 4% al 2,5%	NO			
126	campestri											
127												
128	Manutenzione ai	39.428,95	Castelpatò		160-161-162-163-21-24	Ha 210000	D.G. n. 344 e n. 752/2004	Spese Generali dal 4% al 2,5%	SI			
129	rimboschimenti esistenti				18-363-153-158-144-							
130					146-147-148-149-150							
131					127-133-134-138-136-							
132					138-139-129-130-131-							
133					116-117-118-119-120-123							
134					99-15-212-216-217-218-							
135					489-467-181							
136					151-152-156-157-128-140-141-143							
137												
138	Manutenzione Verde	34967	Calvi			mq 1600	D.G. n. 855 e n. 742/2004	Spese Generali dal 4% al 2,5%	NO			
139	Pubblica		Calvi			mq 2000	D.G. n. 855 e n. 742/2004					
140			Benevento			mq 1800	D.G. n. 857 e n. 739/2004	Spese Generali dal 4% al 2,5%	NO			
141		29.890	Telesse Terme			mq 3000	D.G. n. 853 e n. 740/2004	Spese Generali dal 4% al 2,5%				
142		32.831	Airòla			mq 3200	D.G. n. 857 e n. 739/2004	Spese Generali dal 4% al 2,5%	SI	27.335,29		
143			Calvi			mq 3000	D.G. n. 855 e n. 742/2004					
144			Benevento			ml 1000	D.G. n. 855 e n. 742/2004					
145			Castelpatò			mq 2000						
146			S.Giorgio del Sarno			mq 2000	D.G. n. 858 e n. 742/2004					
147												
148												
149												
150												

timbro dell'Ente  
e  
firma del Dirigente

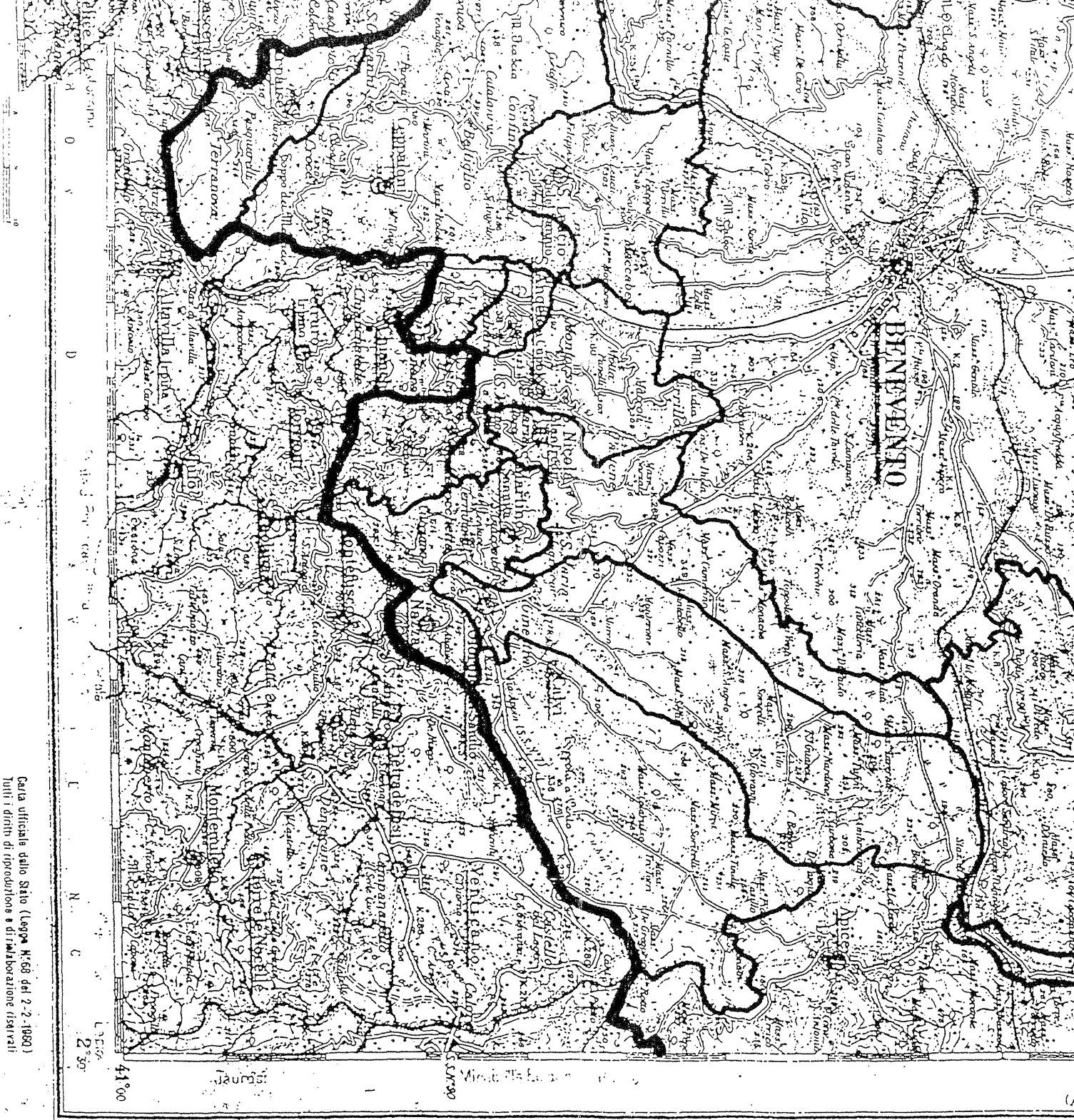

Carta ufficiale dello Stato (Legge N. 68 del 2-2-1980)  
Tutti i diritti di riproduzione e di rielaborazione riservati

1. Prov. di Arezzo
2. Prov. di Grosseto
3. Prov. di Livorno
4. Prov. di Massa Carrara
5. Prov. di Pistoia
6. Prov. di Prato
7. Prov. di Siena

(Ari)







# PROVINCIA di BENEVENTO

U.O. CONSIGLIO

## La 4<sup>a</sup> COMMISSIONE CONSILIARE

riunita l'anno 2005 il giorno 22 del mese di MARZO

a seguito di regolare avviso, sotto la Presidenza del Consigliere PIETRO GIALONARDO

sull'oggetto: "PIANO FORESTALE STRALCIO 2005 - L.R. N.11/1986"

~~Il~~

~~consigliere~~

(OMISSIS...) espone, a maggioranza di voti,  
PARERE FAVOREVOLE, con l'astensione del  
consigliere al minoranza che si riserva  
di esprimere il proprio parere in consiglio  
provinciale.





# PROVINCIA di BENEVENTO

Settore Servizi ai Cittadini

Servizio Affari Generali

454  
18.4.05

Prot. n. ....

Benevento, lì.....

U.O.: GIUNTA/CONSIGLIO

MINUTA

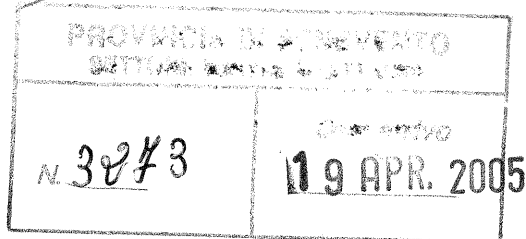

AL DIRIGENTE DEL SETTORE  
AGRICOLTURA- ALIMENTAZIONE  
E TERRITORIO RURALE E  
FORESTALE  
SEDE

Oggetto: Delibera Consiglio Provinciale n. 14 del 23.3.2005 ad oggetto: "APPROVAZIONE  
"PIANO FORESTALE STRALCIO 2005" – L.R. N. 11/1996".-

Per quanto di competenza si rimette copia estratto della delibera indicata in oggetto,  
esecutiva.

IL DIRIGENTE DEL SETTORE  
- Dr. ssa Patrizia TARANTO -

all

341  
29-3-05



# PROVINCIA di BENEVENTO

## Settore Servizi ai Cittadini

### Servizio Affari Generali

Prot. n. ....

Benevento, li.....

U.O.: GIUNTA/CONSIGLIO

*PIANO F.A.*

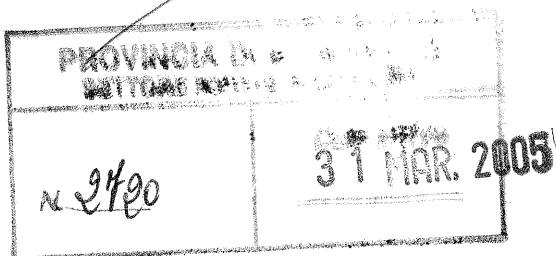

**AL DIRIGENTE DEL SETTORE  
AGRICOLTURA – ALIMENTAZIONE  
E TERRITORIO RURALE E  
FORESTALE**

**AL DIRIGENTE DEL SETTORE  
FINANZA E CONTROLLO  
ECONOMICO**

**AL PRESIDENTE  
COLLEGIO REVISORI DEI CONTI**

**S E D E**

**Oggetto: Delibera G.P. N. 14 del 23.3.2005 ad oggetto: “APPROVAZIONE “PIANO FORESTALE STRALCIO ANNO 2005” – L.R. 11/1996.-” -**

Per quanto di competenza, si rimette copia estratto della delibera indicata in oggetto, con il relativo fascicolo, immediatamente esecutiva.

**IL DIRIGENTE  
- Dr. ssa Patrizia TARANTO -**

*qu*



## PROVINCIA DI BENEVENTO

### SETTORE AGRICOLTURA – ALIMENTAZIONE – TERRITORIO RURALE E FORESTALE

Prot. n. 2134 del 28-08-05

Oggetto: *Trasmissione proposta approvazione Consiglio Provinciale del Piano Forestale Stralcio Anno 2005.*

AL SEGRETARIO GENERALE  
SEDE

*Si trasmette, in allegato, la proposta di Delibera Consiliare, riguardante l'approvazione del Piano Forestale Stralcio 2005, predisposto ai sensi della Legge regionale n. 11 del 7 Maggio 1996.*

IL DIRIGENTE DEL SETTORE  
Arch. Elisabetta Cuoco

0.26.1.