

12 APR 2004

7 APR. 2004



IMMEDIATA ESECUTIVITÀ

N. 18 del registro deliberazioni

Provincia di Benevento

ESTRATTO DAL REGISTRO DELLE DELIBERAZIONI DEL CONSIGLIO PROVINCIALE

Seduta del 31 MARZO 2004

Oggetto: L.R. N. 50/1985 – CONTRIBUTO DELLA REGIONE CAMPANIA PER OPERE DI EDILIZIA SCOLASTICA. INTERVENTI RELATIVI AL TERRITORIO PROVINCIALE ANNO 2004.

L'anno duemilaquattro addì TRENTUNO del mese di MARZO alle ore 10,30 presso la Rocca dei Rettori - Sala Consiliare -, su convocazione del Presidente del Consiglio Provinciale, prot. n. 2672 del 24.03.2004, - ai sensi del Testo Unico delle Leggi sull'Ordinamento degli EE.LL. - D. Lgs. vo 18 agosto 2000, n. 267 e del vigente Statuto – si è riunito il Consiglio Provinciale composto dal:

Presidente della Provincia On. le Carmine NARDONE

e dai seguenti Consiglieri:

1. AGOSTINELLI	Donato	13. FELEPPA	Michele
2. ANGRISANI	Rita	14. GAGLIARDI	Francesco
3. BARRICELLA	Raffaele	15. GIALLONARDO	Pietro
4. BORRELLI	Mario	16. LAMPARELLI	Giuseppe
5. BOSCO	Egidio	17. LOMBARDI	Paolo
6. BOZZI	Giovanni	18. MARCASCIANO	Gianfranco
7. CALZONE	Antonio	19. MAROTTA	Mario
8. CAPOCEFALO	Spartico	20. MORTARUOLO	Domenico
9. CRETA	Giuseppe	21. NAPOLITANO	Stefano
10. DE CIANNI	Teodoro	22. POZZUTO	Angelo
11. DE GENNARO	Giovanni	23. RUBANO	Lucio
12. DI MARIA	Antonio	24. SCARINZI	Luigi

Presiede il Presidente del Consiglio Provinciale Geom. Donato AGOSTINELLI

Partecipa il Segretario Generale **Dr. Gianclaudio IANNELLA**

Eseguito dal Segretario Generale l'appello nominale sono presenti n. 21 Consiglieri.

Risultano assenti i Consiglieri 11 – 13 – 23

Sono presenti i Revisori dei Conti FERRARO

E' presente, altresì la Giunta ad esclusione del Presidente.

Il Presidente, riconosciuto legale il numero degli intervenuti, dichiara aperta la seduta.

IL PRESIDENTE

Sull'argomento in oggetto, dà la parola all'Assessore relatore, Dott. Pasquale GRIMALDI, il quale data per letta la proposta allegata alla presente sotto il n. 1), con a tergo espresso il parere favorevole reso ai sensi dell'art. 49 del T.U. delle leggi sull'Ordinamento degli EE.LL. D. Lgs.vo 18 agosto 2000, n. 267, ne illustra il contenuto con una puntuale e particolareggiata *RELAZIONE*.

Riferisce, altresì, che la III Commissione Consiliare ha espresso parere come da verbale allegato sotto il n. 2).

Intervengono i Consiglieri BARRICELLA e DE CIANNI, i quali si esprimono positivamente e favorevolmente sulla proposta di interventi sul patrimonio edilizio scolastico relativo all'intero territorio provinciale per l'anno 2004.

Replica con cognizione e compiutezza l'Assessore GRIMALDI.

Il tutto come da resoconto stenografico allegato sotto il n. 3).

Al termine, nessun altro chiedendo di intervenire, il Presidente pone ai voti per alzata di mano la proposta di delibera.

Eseguita la votazione, presenti e votanti 21 Consiglieri, la proposta viene approvata all'unanimità.

Il Presidente propone che alla delibera testé approvata venga data la immediata esecutività che, messa ai voti riporta la medesima votazione unanime.

IL CONSIGLIO PROVINCIALE

- Visto l'esito delle eseguite votazioni;
- Visto il parere favorevole reso ai sensi dell'art. 49 del T.U. delle leggi sull'Ordinamento degli EE.LL. D. Lgs.vo 18 agosto 2000, n. 267, e riportato a tergo della proposta allegat sub 1)

DELIBERA

1. APPROVARE la proposta di intervento relativa all'intero territorio provinciale, per l'anno 2004, ai sensi della legge Regionale n. 50/85, così come indicato negli allegati A e B.
2. INVIARE copia dell'atto deliberativo di Consiglio Provinciale alla Regione Campania, compresi gli allegati.
3. DARE incarico al Dirigente SEP per i successivi adempimenti di competenza.
4. DARE alla presente immediata esecutività.

Verbale letto e sottoscritto

IL SEGRETARIO GENERALE
F.to come all'originale

IL PRESIDENTE DEL CONSIGLIO
F.to come all'originale

N. 162

Registro Pubblicazione

Si certifica che la presente deliberazione è stata affissa all'Albo in data odierna, per rimanervi per 15 giorni consecutivi a norma dell'art. 124 del T.U. - D. Lgs.vo 18.8.2000, n. 267.

BENEVENTO

IL MESSO

2 APR 2004

IL SEGRETARIO GENERALE

IL SEGRETARIO GENERALE
(Dott. Gianclaudio IANVELLA)

La suestesa deliberazione è stata affissa all'Albo Pretorio in data 2 APR 2004 e avverso la stessa non sono stati sollevati rilievi nei termini di legge.

SI ATTESTA, pertanto, che la presente deliberazione è divenuta esecutiva a norma dell'art. 124 del T.U. - D. Lgs.vo 18.8.2000, n. 267.

il 21 APR. 2004

IL RESPONSABILE DELL'UFFICIO

IL SEGRETARIO GENERALE

F.to come all'originale

Si certifica che la presente deliberazione è divenuta esecutiva ai sensi del T.U. - D. Lgs.vo 18.8.2000,

n. 267 il giorno 21 APR. 2004

- Dichiarata immediatamente eseguibile (art. 134, comma 4, D. Lgs.vo 18.8.2000, n. 267).
- Decorsi 10 giorni dalla sua pubblicazione (art. 134, comma 3, D. Lgs.vo 18.8.2000, n. 267).
- E' stata revocata con atto n. _____ del _____

Benevento li, _____

IL SEGRETARIO GENERALE
(Dott. Gianclaudio IANVELLA)

Copia per

PRESIDENTE CONSIGLIO 2325 il _____ prot. n. _____
6-h-0h

SETTORE PATRIMONIO il 6-h-0h prot. n. 2218

SETTORE _____ il _____ prot. n. _____

SETTORE _____ il _____ prot. n. _____

Revisori dei Conti il _____ prot. n. _____

SPATRIMONIO } ES 2551
FINANZA } 22-4-04



PROVINCIA di BENEVENTO

Settore Servizi ai Cittadini

Servizio Affari Generali

ST
24-11-04

Prot. n. 2551

Benevento, li..... APR. 2004

U.O.: GIUNTA/CONSIGLIO

MINUTA

AL DIRIGENTE DEL SETTORE
PATRIMONIO

AL DIRIGENTE DEL SETTORE
FINANZA E CONTROLLO
ECONOMICO

SEDE

Oggetto: Delibera C.P. n. 18 del 31 marzo 2004 ad oggetto: "L.R. N. 50/1985 – CONTRIBUTO DELLA REGIONE CAMPANIA PER OPERE DI EDILIZIA SCOLASTICA – INTERVENTI RELATIVI AL TERRITORIO PROVINCIALE ANNO 2004".-

Per quanto di competenza, si rimette copia estratto della delibera indicata in oggetto, esecutiva.

IL DIRIGENTE
(Dr.ssa Patrizia TARANTO)

gm



PROVINCIA di BENEVENTO

Settore Servizi ai Cittadini

Servizio Affari Generali

Prot. n. 22/18

Benevento, li. 06 APR. 2004

U.O.: GIUNTA/CONSIGLIO

GIUNTA

AL DIRIGENTE DEL SETTORE
PATRIMONIO

Sede

**Oggetto: DELIBERA C.P. N. 18 DEL 31.3.2004 AD OGGETTO: "L.R. N. 50/1985 –
CONTRIBUTO DELLA REGIONE CAMPANIA PER OPERE DI EDILIZIA
SCOLASTICA – INTERVENTI RELATIVI AL TERRITORIO
PROVINCIALE ANNO 2004".-**

Per quanto di competenza, si trasmettono n. 2 copie della delibera indicata in oggetto con il relativo fascicolo, immediatamente esecutiva.

IL DIRIGENTE
(Dr.ssa Patrizia TARANTO)



1)

PROVINCIA DI BENEVENTO

PROPOSTA DELIBERAZIONE CONSILIARE

OGGETTO: L.R. n. 50/1985. - Contributo della Regione Campania per opere di Edilizia Scolastica.
Interventi relativi al territorio provinciale è Anno 2004.-

L'ESTENSORE

R. R.

L'ASSESSORE

Grimaldi

IL CAPO UFFICIO

[Signature]

ISCRITTA AL N. _____
DELL'ORDINE DEL GIORNO

IMMEDIATA ESECUTIVITA'

Favorevoli N. _____
Contrari N. _____

APPROVATA CON DELIBERA N. 18 del 31 MAR 2004

IL SEGRETARIO GENERALE

Su Relazione ASSESSORE GRIMALDI

[Signature]

IL PRESIDENTE

[Signature]

IL SEGRETARIO GENERALE

[Signature]

ATTESTAZIONE DI COPERTURA FINANZIARIA

REGISTRAZIONE CONTABILE

IMPEGNO IN CORSO DI FORMAZIONE

REGISTRAZIONE IMPEGNO DI SPESA
Art. 30 del Regolamento di contabilità

di L. _____

di L. _____

Cap. _____

Cap. _____

Progr. n. _____

Progr. n. _____

del _____

Esercizio finanziario 200__

Esercizio finanziario 200__

IL RESPONSABILE DEL SETTORE
FINANZA E CONTROLLO ECONOMICO

IL RESPONSABILE SERVIZIO CONTABILITA'

VISTO il rapporto del S.E.P., prot. n. 1734 del 16.03.2004, che qui di seguito si riporta integralmente:

“In applicazione della legge in oggetto, questo S.E.P. ha predisposto una proposta di intervento relativa al territorio di propria competenza.

Tale programma, approvato dal Consiglio Provinciale, deve essere inoltrato alla Regione Campania.

Il programma è stato predisposto sulla base delle richieste presentate dai Comuni ricadenti nel territorio provinciale, di intesa coi Consigli dei Distretti Scolastici, nonché sulla scorta della richiesta fatta dall'Ente Provincia, per gli edifici scolastici di propria competenza, approvate con Delibera di G.P. n.22 del 29 Gennaio 2004, trasmessa alla Regione Campania con nota Prot.n.1091 del 10-2-2004.

Su 78 Comuni, solo 49 Comuni hanno presentato richiesta di finanziamento alla Regione Campania tramite l'Amministrazione Provinciale.

Si allegano: il quadro riepilogativo delle dette richieste effettuate dalla Provincia e dai Comuni, Allegati "A" e "B", nonché l'atto deliberativo di G.P. n.22 del 29 Gen.2004.

Per quanto sopra si propone :

- di approvare la proposta di intervento relativa all'intero territorio provinciale, per l'anno 2004, ai sensi della legge Regionale n. 50/85, così come indicato negli allegati A e B;
- di inviare copia dell'atto deliberativo di Consiglio Provinciale alla Regione Campania, compresi gli allegati;
- di dare alla presente delibera immediata esecutività.”;

RITENUTO doversi provvedere in merito;

d e l i b e r a

Per i motivi espressi in narrativa e che fanno parte integrante e sostanziale del presente dispositivo

- di approvare la proposta di intervento relativa all'intero territorio provinciale, per l'anno 2004, ai sensi della legge Regionale n. 50/85, così come indicato negli allegati A e B;
- di inviare copia dell'atto deliberativo di Consiglio Provinciale alla Regione Campania, compresi gli allegati;
- di dare incarico al Dirigente S.E.P.. per i successivi adempimenti di competenza.
- di dare alla presente delibera immediata esecutività.

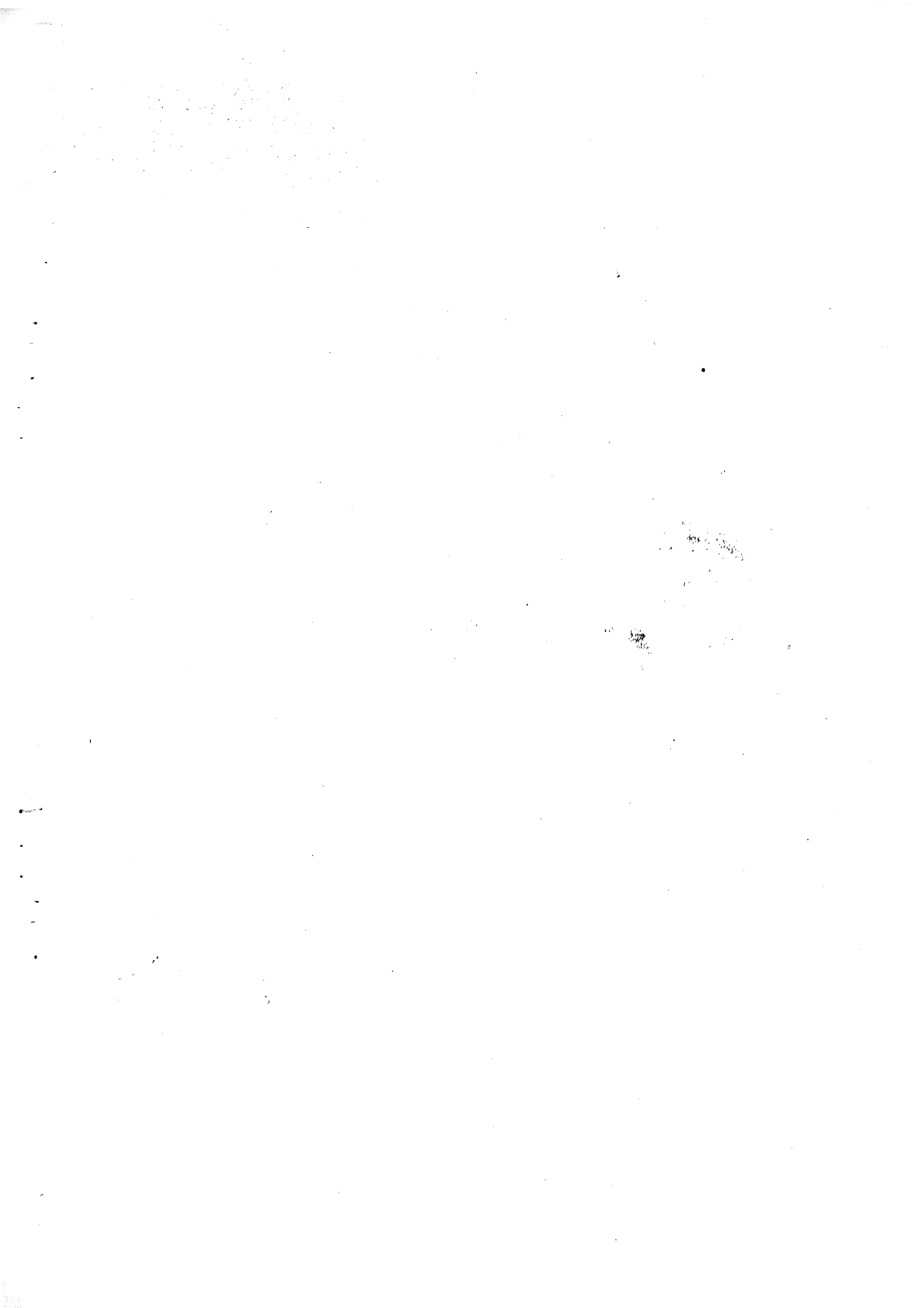

PARERI

- Visto ed esaminato il testo della proposta di deliberazione che precede, se ne attesta l'attendibilità e la conformità con i dati reali e i riscontri d'Ufficio.

Per ogni opportunità si evidenzia quanto appresso:

Qualora null'altro di diverso sia appresso indicato, il parere conclusivo é da intendersi

FAVOREVOLE

oppure contrario per i seguenti motivi:

Alla presente sono uniti n. _____ intercalari e n. _____ allegati per complessivi n. _____
facciate utili.

Data _____

IL DIRIGENTE RESPONSABILE

Volcano

Il responsabile della Ragioneria in ordine alla regolarità contabile art. 49 del D. Lgs.vo 18.8.2000, n. 267 di approvazione del T.U. delle Leggi sull'Ordinamento degli EE.LL.

FAVOREVOLE
parere _____
CONTRARIO

IL DIRIGENTE RESPONSABILE

PROVINCIA DI BENEVENTO

SETTORE EDILIZIA E PATRIMONIO

PROT.N. *1736* DEL 16 MAR. 2004

RAPPORTO

All'Ufficio LL. PP.
Sede

Oggetto:

Legge Regionale N.50 del 6 Maggio 1985.

Contributo della Regione Campania per opere di Edilizia Scolastica.

Proposta di intervento relativa al territorio provinciale - Anno 2004

In applicazione della legge in oggetto, questo S.E.P. ha predisposto una proposta di intervento relativa al territorio di propria competenza.

Tale programma, approvato dal Consiglio Provinciale, deve essere inoltrato alla Regione Campania.

Il programma è stato predisposto sulla base delle richieste presentate dai Comuni ricadenti nel territorio provinciale, di intesa coi Consigli dei Distretti Scolastici, nonché sulla scorta della richiesta fatta dall'Ente Provincia, per gli edifici scolastici di propria competenza, approvate con Delibera di G.P. n.22 del 29 Gennaio 2004, trasmessa alla Regione Campania con nota Prot.n.1091 del 10-2-2004.

Su 78 Comuni, solo 49 Comuni hanno presentato richiesta di finanziamento alla Regione Campania tramite l'Amministrazione Provinciale.

Si allegano: il quadro riepilogativo delle dette richieste effettuate dalla Provincia e dai Comuni, Allegati "A" e "B", nonché l'atto deliberativo di G.P. n.22 del 29 Gen.2004.

Per quanto sopra si propone :

- di approvare la proposta di intervento relativa all'intero territorio provinciale, per l'anno 2004, ai sensi della legge Regionale n. 50/85, così come indicato negli allegati A e B;
- di inviare copia dell'atto deliberativo di Consiglio Provinciale alla Regione Campania, compresi gli allegati;
- di dare alla presente delibera immediata esecutività.

Il Funzionario
Ing. Angelo D'Angelo

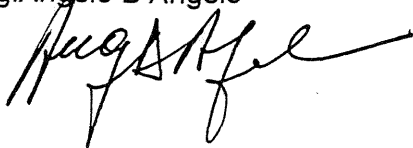

Il Dirigente S.E.P.
Dott. Ing. Valentino Melillo



J.E.G.

IMMEDIATA ESECUTIVITA'

30 GEN. 2004

La presente deliberazione viene affissa il _____ all'Albo Pretorio per rimanervi 15 giorni



PROVINCIA di BENEVENTO

Deliberazione della Giunta Provinciale di Benevento n. 29 del 29 GEN. 2004

OGGETTO: Legge Regionale n. 50 del 6/5/1985 - Richiesta contributi per le opere di Edilizia Scolastica anno 2004.

L'anno duemilaquattro, il giorno VENTINOVE del mese di GENNAIO presso la Rocca dei Rettori si è riunita la Giunta Provinciale con l'intervento dei Signori:

- 1) On.le Carmine NARDONE - Presidente _____
- 2) Rag. Alfonso CIERVO - Assessore _____
- 3) Dott. Giorgio Carlo NISTA - Assessore _____
- 4) Dott. Carlo PETRIELLA - Assessore _____
- 5) Dott. Rosario SPATAFORA - Assessore _____
- 6) Geom. Carmine VALENTINO - Assessore _____

Con la partecipazione del Segretario Generale Dott. Gianclaudio IANNELLA _____

L'ASSESSORE PROPONENTE: Carmine Nardone

LA GIUNTA

Preso visione della proposta del Settore Edilizia e Patrimonio prot. n.478 del 23/01/2004 che qui di seguito si trascrive:

"In attuazione degli artt. 2 e 3 della L.R. n° 50 del 6/5/1985, questo Ente deve formulare la richiesta di contributo regionale per il finanziamento di interventi urgenti di adeguamento, ristrutturazione e completamento, nonché l'acquisto di arredi, di edifici di proprietà adibiti permanentemente ad uso scolastico.

Tale richiesta, secondo le direttive di cui alla nota prot. n. 12940/15 del 11/12/2000 dell'Assessorato Pubblica Istruzione e Cultura della Regione Campania, va formulata con atto deliberativo della Giunta Provinciale e con l'indicazione delle priorità di intervento.

Il piano predisposto per gli interventi sul patrimonio edilizio scolastico, in linea con le direttive regionali, è stato elaborato tenendo conto dei finanziamenti già concessi con i benefici delle Leggi Statali e delle effettive condizioni dei plessi scolastici, nonché della necessità di un loro completamento senza l'acquisizione di nuove aree, di adeguamento degli stessi alle norme di sicurezza, igiene, agibilità,

antifortunistica e abbattimento delle barriere architettoniche, nonché dell'esigenza di assicurare una idonea protezione degli stabili, della loro vulnerabilità alle continue intrusioni notturne da parte di vandali con conseguenti notevoli danni ed interruzione delle attività didattiche.

La problematica connessa al mancato adeguamento alle norme di legge di gran parte del patrimonio immobiliare scolastico, ed il suo contestuale, indispensabile utilizzo, comporta l'indebita assunzione di responsabilità, anche di natura penale, sussistendo il concreto rischio di provvedimenti di inagibilità ad oggi non ancora adottati, in quanto comporterebbero la chiusura dei plessi scolastici interessati, con conseguente interruzione di pubblici servizi, certamente non possibili da attuare per gli evidenti riflessi negativi sull'utenza scolastica e sull'intera collettività.

Nel piano è inoltre stato previsto l'acquisto di materiale ed attrezzature per aule normali e speciali.

Sulla scorta di quanto sopra detto, si propone, per l'approvazione, il seguente piano di interventi, in armonia con l'annualità 2004 del programma triennale dei LL.PP. 2004/2006, redatto ai sensi della Legge n.109/94 e D.M.LL.PP. del 21-6-2000 ;

1) Istituto Tecnico Industriale "B.Lucarelli"- Benevento (n° 30 aule + n° 20 aule speciali ; n° 1028 alunni) Completamento adeguamento norme di sicurezza; Consolidamento statico.	€ 1.859.204
2) Istituto Tecnico " Rampone " - Benevento (n° 47 aule + n° 7 aule speciali ; n° 1.090 alunni) Adeguamenti norme di sicurezza - Plesso biennio - Ampliamento	€ 826.331
3) Liceo Scientifico - S. Bartolomeo in G. (n° 10 aule + n° 2 aule speciali ; n° 172 alunni) Costruzione corpo aggiunto per aule speciali	€ 516.456
4) Liceo Scientifico di Montesarchio (n° 18 aule + n° 4 aule speciali ; n° 398 alunni) Lavori di completamento e sistemazione area esterna	€ 619.748
5) I.T.C. LIGUORI di Sant'Agata dei Goti (n° 18 aule + n° 2 aule speciali ; n° 344 alunni) Lavori di ampliamento	€ 1.291.142
6) Istituto Tecnico per il Turismo – Faicchio (n° 13 aule + n° 4 aule speciali ; n° 279 alunni) Lavori di adeguamento alle norme di sicurezza Lavori di ristrutturazione - Ampliamento	€ 929.622
7) Liceo Scientifico " Rummo " di Benevento (n° 45 aule + n° 7 aule speciali ; n° 1.130 alunni) Adeguamento norme di sicurezza	€ 206.582
8) I.T. C. G. "Alberti" - Succursale Via delle Poste - Benevento (n° 15 aule + n° 2 aule speciali ; n° 300 alunni) Adeguamento alle norme di sicurezza Lavori di isolamento acustico e termico	€ 206.582
9) I.T.C.G. "Galilei e Alberti" - Benevento (n° 60 aule + n° 8 aule speciali ; n° 1.574 alunni) Lavori di adeguamento alle norme di sicurezza Lavori di ristrutturazione - Adeguamento impianto di riscaldamento	€ 516.456
10) I.T.C.A. "S.Rampone" - Circello (n° 10 aule + n° 4 aule speciali ; n° 110 alunni)	€ 516.456

Esprime parere favorevole circa la regolarità tecnica della proposta.

Li _____

IL DIRIGENTE del SETTORE
EDILIZIA E PATRIMONIO

Ing. Valentino Melillo



Esprime parere favorevole circa la regolarità contabile della proposta

Li _____

IL DIRIGENTE del Settore FINANZE
E CONTROLLO ECONOMICO

dott. Sergio MUOLLO

LA GIUNTA

Su relazione del Presidente,
A voti unanimi

DELIBERA

Per i motivi espressi in narrativa e che formano parte integrante e sostanziale del presente dispositivo:

- di approvare la richiesta di contributo per l'anno 2004, ai sensi della legge Regionale n. 50/85, per il piano di interventi di edilizia scolastica come nelle premesse elencato;
- di inviare copia dell'atto deliberativo alla Regione Campania, compresi gli allegati;
- di dare alla presente delibera immediata esecutività. "

Verbale letto, confermato e sottoscritto

IL SEGRETARIO GENERALE
(Dr. Gianclaudio IANNELLA)

IL PRESIDENTE
(On. Carmine NARDONE)

N. 26 Registro Pubblicazione

Si certifica che la presente deliberazione è stata affissa all'Albo in data odierna, per rimanervi per 15 giorni consecutivi a norma dell'art. 124 del T.U. - D. Lgs.vo 18.8.2000, n.267.

BENEVENTO 30 GEN. 2004

IL MESSO

IL SEGRETARIO GENERALE
(F.to Dott. Gianclaudio IANNELLA)

La su estesa deliberazione è stata affissa all'Albo Pretorio in data 30 GEN 2004 e contestualmente comunicata ai Capigruppo ai sensi dell'art.125 del T.U. - D. Lgs.vo 18.8.2000, n.267.

SI ATTESTA, che la presente deliberazione è divenuta esecutiva a norma dell'art. 124 dell'art.124 del T.U. - D Lgs.vo 18.8.2000, n.267.

il 19 FEB 2004
IL RESPONSABILE DELL'UFFICIO

IL SEGRETARIO GENERALE
(F.to Dott. Gianclaudio IANNELLA)

Si certifica che la presente deliberazione è divenuta esecutiva ai sensi del T.U. - D Lgs.vo 18.8.2000, n. 267 il giorno 19 FEB 2004

- Dichiarata immediatamente eseguibile (Art. 134, comma 4, D. Lgs.vo 18.8.2000, n. 267)
- Decorsi 10 giorni dalla sua pubblicazione (Art. 134, comma 3, D. Lgs.vo 18.8.2000, n. 267).
- E' stata revocata con atto n. _____ del _____

Benevento li, 19 FEB 2004

IL SEGRETARIO GENERALE
(Dott. Gianclaudio IANNELLA)

Copia per 3 copie
SETTORE SEP
SETTORE _____
SETTORE _____

N	<u>666</u>	prot. n. _____
il	<u>666</u>	prot. n. _____
il	<u>3.2.04</u>	prot. n. _____
il	<u>3.2.04</u>	prot. n. _____
il	_____	prot. n. _____

Revisori dei Conti

Nucleo di Valutazione

PROVINCIA DI BENEVENTO

SETTORE EDILIZIA E PATRIMONIO

Prot.n. 478 / del 23 /01/2004.

ALL'UFFICIO AMM.VO LL.PP

SEDE

Oggetto : Legge Regionale n. 50 del 6/5/1985 - Richiesta contributi per le opere di Edilizia Scolastica anno 2004.

In attuazione degli artt. 2 e 3 della L.R. n° 50 del 6/5/1985, questo Ente deve formulare la richiesta di contributo regionale per il finanziamento di interventi urgenti di adeguamento, ristrutturazione e completamento, nonché l'acquisto di arredi, di edifici di proprietà adibiti permanentemente ad uso scolastico.

Tale richiesta, secondo le direttive di cui alla nota prot. n. 12940/15 del 11/12/2000 dell'Assessorato Pubblica Istruzione e Cultura della Regione Campania, va formulata con atto deliberativo della Giunta Provinciale e con l'indicazione delle priorità di intervento.

Il piano predisposto per gli interventi sul patrimonio edilizio scolastico, in linea con le direttive regionali, è stato elaborato tenendo conto dei finanziamenti già concessi con i benefici delle Leggi Statali e delle effettive condizioni dei plessi scolastici, nonché della necessità di un loro completamento senza l'acquisizione di nuove aree, di adeguamento degli stessi alle norme di sicurezza, igiene, agibilità, antinfortunistica e abbattimento delle barriere architettoniche, nonché dell'esigenza di assicurare una idonea protezione degli stabili, della loro vulnerabilità alle continue intrusioni notturne da parte di vandali con conseguenti notevoli danni ed interruzione delle attività didattiche.

La problematica connessa al mancato adeguamento alle norme di legge di gran parte del patrimonio immobiliare scolastico, ed il suo contestuale, indispensabile utilizzo, comporta l'indebita assunzione di responsabilità, anche di natura penale, sussistendo il concreto rischio di provvedimenti di inagibilità ad oggi non ancora adottati, in quanto comporterebbero la chiusura dei plessi scolastici interessati, con conseguente interruzione di pubblici servizi, certamente non possibili da attuare per gli evidenti riflessi negativi sull'utenza scolastica e sull'intera collettività.

Nel piano è inoltre stato previsto l'acquisto di materiale ed attrezzature per aule normali e speciali.

Sulla scorta di quanto sopra detto, si propone, per l'approvazione, il seguente piano di interventi, in armonia con l'annualità 2004 del programma triennale dei LL.PP. 2004/2006, redatto ai sensi della Legge n.109/94 e D.M.LL.PP. del 21-6-2000 :

- | | |
|--|-------------|
| 1) Istituto Tecnico Industriale "B.Lucarelli"- Benevento
(n° 30 aule + n° 20 aule speciali ; n° 1028 alunni)
Completamento adeguamento norme di sicurezza;
Consolidamento statico. | € 1.859.204 |
| 2) Istituto Tecnico " Rampone " - Benevento
(n° 47 aule + n° 7 aule speciali ; n° 1.090 alunni)
Adeguamenti norme di sicurezza - Plesso biennio -
Ampliamento | € 826.331 |

3) Liceo Scientifico - S. Bartolomeo in G. (n° 10 aule + n° 2 aule speciali ; n° 172 alunni) Costruzione corpo aggiunto per aule speciali	€ 516.456
4) Liceo Scientifico di Montesarchio (n° 18 aule + n° 4 aule speciali ; n° 398 alunni) Lavori di completamento e sistemazione area esterna	€ 619.748
5) I.T.C. LIGUORI di Sant'Agata dei Goti (n° 18 aule + n° 2 aule speciali ; n° 344 alunni) Lavori di ampliamento	€ 1.291.142
6) Istituto Tecnico per il Turismo – Faicchio (n° 13 aule + n° 4 aule speciali ; n° 279 alunni) Lavori di adeguamento alle norme di sicurezza Lavori di ristrutturazione - Ampliamento	€ 929.622
7) Liceo Scientifico “ Rummo “ di Benevento (n° 45 aule + n° 7 aule speciali ; n° 1.130 alunni) Adeguamento norme di sicurezza	€ 206.582
8) I.T. C. G. “Alberti” - Succursale Via delle Poste - Benevento (n° 15 aule + n° 2 aule speciali ; n° 300 alunni) Adeguamento alle norme di sicurezza Lavori di isolamento acustico e termico	€ 206.582
9) I.T.C.G. “Galilei e Alberti” - Benevento (n° 60 aule + n° 8 aule speciali ; n° 1.574 alunni) Lavori di adeguamento alle norme di sicurezza Lavori di ristrutturazione - Adeguamento impianto di riscaldamento	€ 516.456
10) I.T.C.A. “S.Rampone” - Circello (n° 10 aule + n° 4 aule speciali ; n° 110 alunni) Lavori di completamento . Sistemazione area esterna	€ 516.456
11) I.T.C.G. “LIGUORI” – S.Agata dei Goti (n.20 aule + n.8 aule speciali); n.239 alunni; Adeguamento alle norme di sicurezza.	€ 1.291.140
12) Ist.Tecnico Comm.le e per Geom. di Cerreto Sannita (n.30 aule + n.6 aule speciali) n.546 alunni; Adeguamento alle norme di sicurezza. Sistemazione area esterna	€ 258.228
13) Istituto Prof.le Alberghiero “Le Streghe” – Benevento (n.36 aule + n.10 aule speciali) n.1200 alunni Ampliamento	€ 500.000
TOTALE	€ 9.537.947

Occorre far presente che, ai sensi e per gli effetti della legge n.23/96 sono stati trasferiti alle competenze di questo Ente, con firma dell'apposita convenzione, i seguenti Istituti scolastici di proprietà comunale:

1	Ist. Prof. “Marco Polo “	Benevento
2	Liceo Artistico - Via Tiengo	Benevento
3	Liceo Classico “Giannone”	Benevento
4	Ist. Magistrale “Guacci”	Benevento
5	Conservatorio di Musica	Benevento
6	Ist. Agrario “M. Vetrone”	Benevento
7.	Liceo Classico “Virgilio”	S.Giorgio del Sannio (BN)



8. Ist. Prof. per l'Agricoltura "M.Vetrone"	S.Bartolomeo in Galdo
9. Ist. Prof.le Servizi Comm.li "M.Polo"	Colle Sannita
10. Ist. Statale d'Arte	Cerreto Sannita
11. Liceo Classico "Lombardi"	Airola
12. Ist. Prof.le per i Servizi Comm.li "Aldo Moro"	Airola
13. Ist. Prof.le per l'Ind. e l'Artigianato "Palmieri"	Airola
14. Istituto Magistrale di Montesarchio	Montesarchio
15. Istituto Prof.le "Aldo Moro" di Montesarchio	Montesarchio
16. Liceo Classico di S.Marco dei Cavoti	S.Marco dei Cavoti
17. Istituto Prof.le di Baselice	Baselice
18. Istituto Prof.le "Palmieri" di Telesse	Telesse Terme
19. Istituto Prof.le Alberghiero sede di Castelvenere	Castelvenere
20. Liceo Classico	Solopaca
21. Istituto Prof. per l'Agricoltura "M.Vetrone"	Dugenta

Tutti gli edifici in tal modo acquisiti, in base alla citata legge n. 23/96, sono risultati privi dei requisiti afferenti alla sicurezza, ed in particolare, per tutti gli stabili, si è riscontrata la mancanza della seguente documentazione:

- Certificato di Agibilità;
- Certificato di Collaudo Statico;
- Modello A "Impianto di Protezione contro le scariche atmosferiche";
- Modello B "Impianto di Messa a Terra"
- Dichiarazione di Conformità degli Impianti ai sensi della legge 46/90;
- Certificato di Collaudo Ascensori;
- Omologazione Impianti Termici - Certificato ISPESL - Certificato VV. FF.;

Acclarato lo stato di fatto sopra descritto, in mancanza della certificazione sopra indicata, nella consapevolezza delle responsabilità, sia civili che penali, che ricadono sui dirigenti e sugli amministratori dell'Ente, permanendo queste condizioni, non è possibile ritenere agibili tutti gli edifici sopra citati, e quindi mantenerli come sedi scolastiche, senza la preventiva esecuzione degli indispensabili interventi di adeguamento richiesti dalle norme di legge.

Pertanto, si richiede, per gli elencati istituti, i seguenti finanziamenti, mirati alla esecuzione dei lavori di adeguamento e messa in sicurezza, con particolare riferimento alla normativa di cui al Decreto Leg.vo 616/94 e successive modificazioni, ed alla installazione di idonei sistemi di allarme e antintrusione:

14) Ist. Statale d'Arte di Cerreto S. (n° 5 aule + n° 6 aule speciali ; n° 150 alunni) Adeguamento alle norme di sicurezza Lavori di manutenzione straordinaria e consolidamento statico Adeguamento igienico - funzionale	€ 981.268
15) Ist. Prof. per i Servizi Comm.li " M. Polo" - Benevento (n° 30 aule + n° 8 aule speciali ; n° 296 alunni) Lavori di adeguamento alle norme di sicurezza Lavori di manutenzione straordinaria Adeguamento igienico - funzionale	€ 1.239.496
16) Istituto Magistrale " Guacci" - Benevento (n° 52 aule + n° 6 aule speciali ; n° 1.478 alunni) Adeguamento alle norme di sicurezza Lavori di manutenzione straordinaria Adeguamento igienico - funzionale	€ 1.704.507
17) Istituto Agrario " M. Vetrone " Benevento (n° 13 aule + n° 2 aule speciali + Convitto ; n° 239 alunni) Adeguamento alle norme di sicurezza Lavori di manutenzione straordinaria Adeguamento igienico - funzionale	€ 1.291.142

18) Ist. Prof.le per l'Agricoltura "Mario Vetrone" S. Bartolomeo in G. (n° 5 aule + n° 3 aule speciali ; n° 105 alunni) Adeguamento alle norme di sicurezza Lavori di manutenzione straordinaria Adeguamento igienico – funzionale	€ 258.228
19) Liceo Classico "Lombardi" – Airola (n° 10 aule + n° 4 aule speciali ; n° 277 alunni) Adeguamento alle norme di sicurezza Lavori di manutenzione straordinaria Adeguamento igienico – funzionale	€ 826.331
20) Liceo Classico "Virgilio" – S. Giorgio del Sannio (n° 10 aule + n° 3 aule speciali ; n° 221 alunni) Adeguamento alle norme di sicurezza Lavori di manutenzione straordinaria Adeguamento igienico – funzionale	€ 568.102
21) Liceo Classico di S. Marco dei Cavoti (n° 5 aule + n° 2 aule speciali ; n° 108 alunni) Adeguamento alle norme di sicurezza Lavori di manutenzione straordinaria Adeguamento igienico – funzionale	€ 103.291
22) Liceo Classico di Solopaca (n° 12 aule + n° 1 aule speciali ; n° 90 alunni) Adeguamento alle norme di sicurezza Lavori di manutenzione straordinaria Adeguamento igienico - funzionale	€ 258.228
23) Conservatorio di Musica – Benevento (n° 40 aule ; n° 650 alunni) Adeguamento alle norme di sicurezza Lavori di manutenzione straordinaria Adeguamento igienico – funzionale	€ 1.136.205
24) Ist. Magistrale "Croce" Montesarchio (n° 20 aule + n° 4 aule speciali ; n° 435 alunni) Adeguamento alle norme di sicurezza Lavori di manutenzione straordinaria Adeguamento igienico – funzionale	€ 1.136.205
25) Liceo Classico "Giannone" - Benevento (n° 38 aule + n° 6 aule speciali ; n° 849 alunni) Adeguamento alle norme di sicurezza Lavori di manutenzione straordinaria Adeguamento igienico – funzionale (così come prescritto da verbale ASL allegato)	€ 1.032.913
26) Ist. Prof.le per i Servizi Comm.li "Marco Polo" Colle S. (n° 5 aule + n° 3 aule speciali ; n° 113 alunni) Adeguamento alle norme di sicurezza Lavori di manutenzione straordinaria Adeguamento igienico – funzionale	€ 258.228
27) Ist. Prof.le per i Servizi Comm.li "Aldo Moro" Montesarchio (n° 16 aule + n° 3 aule speciali ; n° 331 alunni) Adeguamento alle norme di sicurezza Lavori di manutenzione straordinaria Adeguamento igienico – funzionale	€ 516.456



28) Ist. Prof.le per i Servizi Comm.li "Aldo Moro" Airola (n° 8 aule + n° 4 aule speciali ; n° 181 alunni) Adeguamento alle norme di sicurezza Lavori di manutenzione straordinari Adeguamento igienico - funzionale	€	387.342
29) Ist. prof.le per i Servizi Comm.li "Aldo Moro" Baselice (n° 7 aule + n° 3 aule speciali ; n° 138 alunni) Adeguamento alle norme di sicurezza Lavori di manutenzione straordinaria Adeguamento igienico - funzionale	€	273.722
30) Ist. Prof.le per l'Ind. e l'Artigianato "Palmieri" Airola (n° 5 aule + n° 1 aule speciali ; n° 144 alunni) Adeguamento alle norme di sicurezza Lavori di manutenzione straordinaria Adeguamento igienico - funzionale	€	258.228
31) Ist. Prof.le per l'Ind. e l'Artigianato "Palmieri" Telesse T. (n° 7 aule + n° 6 aule speciali ; n° 170 alunni) Adeguamento alle norme di sicurezza Lavori di manutenzione straordinaria Adeguamento igienico - funzionale	€	413.165
32) Istituto Prof.le Alberghiero "Le Streghe" - sezione di Castelvenere (n.10 aule + n.2 aule speciali - n.180 alunni) Adeguamento norme sicurezza e consolidamento statico	€	500.000
Totale	€	13.134.057

FORNITURA ARREDI E SUPPELLETTILI - ISTITUTI SCOLASTICI

33) Fornitura arredi e suppellettili scolastiche per sostituzione, e/o integrazione in misura del 10% di quelle esistenti nelle aule normali, speciali e laboratori negli edifici già di competenza dell'A.P. relativamente agli Istituti Tecnici Commerciali e per Geometri	€	61.975
34) Fornitura arredi e suppellettili scolastiche per sostituzione, e/o integrazione in misura del 10% di quelle esistenti nelle aule normali, speciali e laboratori negli relativamente ai Licei Scientifici	€	46.481
35) Fornitura arredi e suppellettili scolastiche per sostituzione, e/o integrazione in misura del 10% di quelle esistenti nelle aule normali, speciali e laboratori negli edifici trasferiti ai sensi della L. 23/96	€	108.456
36) I.T.G.C. "L. Sodo" - Cerreto S. (n.20 aule) Fornitura completa arredi e suppellettili scolastiche per aule normali, speciali , laboratori, palestra, nuovo plesso	€	495.798
37) Liceo Scientifico - Montesarchio (n° 12 aule) Fornitura completa arredi e suppellettili scolastiche per aule normali, speciali , laboratori, palestra , nuovo plesso	€	433.824
38) I.T.C.A. " S. Rampone" - Circello (n° 14 aule) Fornitura completa arredi e suppellettili scolastiche per aule normali, speciali , laboratori, palestra , nuovo plesso	€	346.026
Totale	€	1.492.560

Si allegano:

- Dichiarazione attestante che l'immobile al quale si riferiscono i lavori è destinato permanentemente ad uso scolastico ed è di proprietà comunale o provinciale;
- Relazione tecnica illustrativa dei lavori da eseguire e relativo preventivo di spesa.

Per quanto sopra si propone :

- di approvare la richiesta di contributo per l'anno 2004, ai sensi della legge Regionale n. 50/85, per il piano di interventi di edilizia scolastica come sopra elencato;
- di inviare copia dell'atto deliberativo alla Regione Campania, compresi gli allegati;
- di dare alla presente delibera immediata esecutività.

Il Funzionario Responsabile

Ing. Angelo D'Angelo

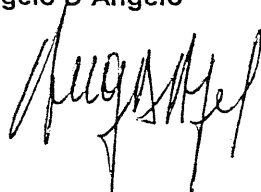

IL DIRIGENTE S.E.P.

Dott.Ing.Valentino Melillo

11) I.T.C.G. "LIGUORI" – S.Agata dei Goti (n.20 aule + n.8 aule speciali); n.239 alunni; Adeguamento alle norme di sicurezza.	€ 1.291.140
12) Ist.Tecnico Comm.le e per Geom. di Cerreto Sannita (n.30 aule + n.6 aule speciali) n.546 alunni; Adeguamento alle norme di sicurezza. Sistemazione area esterna	€ 258.228
13) Istituto Prof.le Alberghiero "Le Streghe" – Benevento (n.36 aule + n.10 aule speciali) n.1200 alunni Ampliamento	€ 500.000
TOTALE	€ 9.537.947

Occorre far presente che, ai sensi e per gli effetti della legge n.23/96 sono stati trasferiti alle competenze di questo Ente, con firma dell'apposita convenzione, i seguenti Istituti scolastici di proprietà comunale:

1	Ist. Prof. "Marco Polo"	Benevento
2	Liceo Artistico - Via Tiengo	Benevento
3	Liceo Classico "Giannone"	Benevento
4	Ist. Magistrale "Guacci"	Benevento
5	Conservatorio di Musica	Benevento
6	Ist. Agrario "M. Vetrone"	Benevento
7	Liceo Classico "Virgilio"	S.Giorgio del Sannio (BN)
8	Ist. Prof. per l'Agricoltura "M.Vetrone"	S.Bartolomeo in Galdo
9	Ist. Prof.le Servizi Comm.li "M.Polo"	Colle Sannita
10	Ist. Statale d'Arte	Cerreto Sannita
11	Liceo Classico "Lombardi"	Airola
12	Ist. Prof.le per i Servizi Comm.li "Aldo Moro"	Airola
13	Ist. Prof.le per l'Ind. e l'Artigianato "Palmieri"	Airola
14	Istituto Magistrale di Montesarchio	Montesarchio
15	Istituto Prof.le "Aldo Moro" di Montesarchio	Montesarchio
16	Liceo Classico di S.Marco dei Cavoti	S.Marco dei Cavoti
17	Istituto Prof.le di Baselice	Baselice
18	Istituto Prof.le "Palmieri" di Telesse	Telesse Terme
19	Istituto Prof.le Alberghiero sede di Castelvenere	Castelvenere
20	Liceo Classico	Solopaca
21	Istituto Prof. per l'Agricoltura "M.Vetrone"	Dugenta

Tutti gli edifici in tal modo acquisiti, in base alla citata legge n. 23/96, sono risultati privi dei requisiti afferenti alla sicurezza, ed in particolare, per tutti gli stabili, si è riscontrata la mancanza della seguente documentazione:

- Certificato di Agibilità;
- Certificato di Collaudo Statico;
- Modello A "Impianto di Protezione contro le scariche atmosferiche";
- Modello B "Impianto di Messa a Terra";
- Dichiarazione di Conformità degli Impianti ai sensi della legge 46/90;
- Certificato di Collaudo Ascensori;
- Omologazione Impianti Termici - Certificato ISPESL - Certificato VV. FF.;

Acclarato lo stato di fatto sopra descritto, in mancanza della certificazione sopra indicata, nella consapevolezza delle responsabilità, sia civili che penali, che ricadono sui dirigenti e sugli amministratori dell'Ente, permanendo queste condizioni, non è possibile ritenere agibili tutti gli edifici sopra citati, e quindi mantenerli come sedi scolastiche, senza la preventiva esecuzione degli indispensabili interventi di adeguamento richiesti dalle norme di legge.

Pertanto, si richiede, per gli elencati istituti, i seguenti finanziamenti, mirati alla esecuzione dei lavori di adeguamento e messa in sicurezza, con particolare riferimento alla normativa di cui al Decreto Leg.vo 616/94 e successive modificazioni, ed alla installazione di idonei sistemi di allarme e antintrusione:

14) Ist. Statale d'Arte di Cerreto S. (n° 5 aule + n° 6 aule speciali ; n° 150 alunni) Adeguamento alle norme di sicurezza Lavori di manutenzione straordinaria e consolidamento statico Adeguamento igienico – funzionale	€ 981.268
15) Ist. Prof. per i Servizi Comm.li “ M. Polo” - Benevento (n° 30 aule + n° 8 aule speciali ; n° 296 alunni) Lavori di adeguamento alle norme di sicurezza Lavori di manutenzione straordinaria Adeguamento igienico - funzionale	€ 1.239.496
16) Istituto Magistrale “ Guacci” – Benevento (n° 52 aule + n° 6 aule speciali ; n° 1.478 alunni) Adeguamento alle norme di sicurezza Lavori di manutenzione straordinaria Adeguamento igienico – funzionale	€ 1.704.507
17) Istituto Agrario “ M. Vetrone “ Benevento (n° 13 aule + n° 2 aule speciali + Convitto ; n° 239 alunni) Adeguamento alle norme di sicurezza Lavori di manutenzione straordinaria Adeguamento igienico – funzionale	€ 1.291.142
18) Ist. Prof. le per l'Agricoltura “Mario Vetrone” S. Bartolomeo in G. (n° 5 aule + n° 3 aule speciali ; n° 105 alunni) Adeguamento alle norme di sicurezza Lavori di manutenzione straordinaria Adeguamento igienico – funzionale	€ 258.228
19) Liceo Classico “Lombardi” – Airola (n° 10 aule + n° 4 aule speciali ; n° 277 alunni) Adeguamento alle norme di sicurezza Lavori di manutenzione straordinaria Adeguamento igienico – funzionale	€ 826.331
20) Liceo Classico “ Virgilio “ – S. Giorgio del Sannio (n° 10 aule + n° 3 aule speciali ; n° 221 alunni) Adeguamento alle norme di sicurezza Lavori di manutenzione straordinaria Adeguamento igienico – funzionale	€ 568.102
21) Liceo Classico di S. Marco dei Cavoti (n° 5 aule + n° 2 aule speciali ; n° 108 alunni) Adeguamento alle norme di sicurezza Lavori di manutenzione straordinaria Adeguamento igienico – funzionale	€ 103.291
22) Liceo Classico di Solopaca (n° 12 aule + n° 1 aule speciali ; n° 90 alunni) Adeguamento alle norme di sicurezza	€ 258.228
23) Conservatorio di Musica – Benevento (n° 40 aule ; n° 650 alunni) Adeguamento alle norme di sicurezza Lavori di manutenzione straordinaria Adeguamento igienico – funzionale	€ 1.136.205
24) Ist. Magistrale “Croce” Montesarchio (n° 20 aule + n° 4 aule speciali ; n° 435 alunni) Adeguamento alle norme di sicurezza Lavori di manutenzione straordinaria	€ 1.136.205

25) Liceo Classico "Giannone" - Benevento (n° 38 aule + n° 6 aule speciali ; n° 849 alunni) Adeguamento alle norme di sicurezza Lavori di manutenzione straordinaria Adeguamento igienico - funzionale (così come prescritto da verbale ASL allegato)	€ 1.032.913
26) Ist. Prof.le per i Servizi Comm.li "Marco Polo" Colle S. (n° 5 aule + n° 3 aule speciali ; n° 113 alunni) Adeguamento alle norme di sicurezza Lavori di manutenzione straordinaria Adeguamento igienico - funzionale	€ 258.228
27) Ist. Prof.le per i Servizi Comm.li "Aldo Moro" Montesarchio (n° 16 aule + n° 3 aule speciali ; n° 331 alunni) Adeguamento alle norme di sicurezza Lavori di manutenzione straordinaria Adeguamento igienico - funzionale	€ 516.456
28) Ist. Prof.le per i Servizi Comm.li "Aldo Moro" Airola (n° 8 aule + n° 4 aule speciali ; n° 181 alunni) Adeguamento alle norme di sicurezza Lavori di manutenzione straordinari Adeguamento igienico - funzionale	€ 387.342
29) Ist. prof.le per i Servizi Comm.li "Aldo Moro" Baselice (n° 7 aule + n° 3 aule speciali ; n° 138 alunni) Adeguamento alle norme di sicurezza Lavori di manutenzione straordinaria Adeguamento igienico - funzionale	€ 273.722
30) Ist. Prof.le per l'Ind. e l'Artigianato "Palmieri" Airola (n° 5 aule + n° 1 aule speciali ; n° 144 alunni) Adeguamento alle norme di sicurezza Lavori di manutenzione straordinaria Adeguamento igienico - funzionale	€ 258.228
31) Ist. Prof.le per l'Ind. e l'Artigianato "Palmieri" Telese T. (n° 7 aule + n° 6 aule speciali ; n° 170 alunni) Adeguamento alle norme di sicurezza Lavori di manutenzione straordinaria Adeguamento igienico - funzionale	€ 413.165
32) Istituto Prof.le Alberghiero "Le Streghe" - sezione di Castelvenere (n.10 aule + n.2 aule speciali - n.180 alunni) Adeguamento norme sicurezza e consolidamento statico	€ 500.000
Totale	€ 13.134.057

FORNITURA ARREDI E SUPPELLETTILI - ISTITUTI SCOLASTICI

33) Fornitura arredi e suppellettili scolastiche per sostituzione, e/o integrazione in misura del 10% di quelle esistenti nelle aule normali, speciali e laboratori negli edifici già di competenza dell'A.P. relativamente agli Istituti Tecnici Commerciali e per Geometri	€ 61.975
34) Fornitura arredi e suppellettili scolastiche per sostituzione, e/o integrazione in misura del 10% di quelle esistenti nelle aule normali, speciali e laboratori negli relativamente ai Licei Scientifici	€ 46.481

35) Fornitura arredi e suppellettili scolastiche per sostituzione, e/o integrazione in misura del 10% di quelle esistenti nelle aule normali, speciali e laboratori negli edifici trasferiti ai sensi della L. 23/96	€ 108.456
36) I.T.G.C. "L. Sodo" - Cerreto S. (n.20 aule) Fornitura completa arredi e suppellettili scolastiche per aule normali, speciali, laboratori, palestra, nuovo plesso	€ 495.798
37) Liceo Scientifico - Montesarchio (n° 12 aule) Fornitura completa arredi e suppellettili scolastiche per aule normali, speciali, laboratori, palestra, nuovo plesso	€ 433.824
38) I.T.C.A. " S. Rampone" - Circello (n° 14 aule) Fornitura completa arredi e suppellettili scolastiche per aule normali, speciali, laboratori, palestra, nuovo plesso	€ 346.026
Totale	€ 1.492.560

Si allegano:

- Dichiarazione attestante che l'immobile al quale si riferiscono i lavori è destinato permanentemente ad uso scolastico ed è di proprietà comunale o provinciale;
- Relazione tecnica illustrativa dei lavori da eseguire e relativo preventivo di spesa.

Per quanto sopra si propone :

- di approvare la richiesta di contributo per l'anno 2004, ai sensi della legge Regionale n. 50/85, per il piano di interventi di edilizia scolastica come sopra elencato;
- di inviare copia dell'atto deliberativo alla Regione Campania, compresi gli allegati;
- di dare alla presente delibera immediata esecutività. "

Il Funzionario Responsabile
Ing. Angelo D'Angelo



ALLEGATO A

LEGGE REGIONALE N.50 DEL 6 MAGGIO 1985

CONTRIBUTO REGIONE PER OPERE DI EDILIZIA SCOLASTICA - ANNO 2004

PROVINCIA DI BENEVENTO SETTORE EDILIZIA E PATRIMONIO

1) Istituto Tecnico Industriale "B.Lucarelli"- Benevento (n° 30 aule + n° 20 aule speciali ; n° 1028 alunni) Completamento adeguamento norme di sicurezza; Consolidamento statico.	€ 1.859.204
2) Istituto Tecnico " Rampone " - Benevento (n° 47 aule + n° 7 aule speciali ; n° 1.090 alunni) Adeguamenti norme di sicurezza - Plesso biennio - Ampliamento	€ 826.331
3) Liceo Scientifico - S. Bartolomeo in G. (n° 10 aule + n° 2 aule speciali ; n° 172 alunni) Costruzione corpo aggiunto per aule speciali	€ 516.456
4) Liceo Scientifico di Montesarchio (n° 18 aule + n° 4 aule speciali ; n° 398 alunni) Lavori di completamento e sistemazione area esterna	€ 619.748
5) I.T.C. LIGUORI di Sant'Agata dei Goti (n° 18 aule + n° 2 aule speciali ; n° 344 alunni) Lavori di ampliamento	€ 1.291.142
6) Istituto Tecnico per il Turismo – Faicchio (n° 13 aule + n° 4 aule speciali ; n° 279 alunni) Lavori di adeguamento alle norme di sicurezza Lavori di ristrutturazione - Ampliamento	€ 929.622
7) Liceo Scientifico " Rummo " di Benevento (n° 45 aule + n° 7 aule speciali ; n° 1.130 alunni) Adeguamento norme di sicurezza	€ 206.582
8) I.T. C. G. "Alberti" - Succursale Via delle Poste - Benevento (n° 15 aule + n° 2 aule speciali ; n° 300 alunni) Adeguamento alle norme di sicurezza Lavori di isolamento acustico e termico	€ 206.582
9) I.T.C.G. "Galilei e Alberti" - Benevento (n° 60 aule + n° 8 aule speciali ; n° 1.574 alunni) Lavori di adeguamento alle norme di sicurezza Lavori di ristrutturazione - Adeguamento impianto di riscaldamento	€ 516.456
10) I.T.C.A. "S.Rampone" - Circello (n° 10 aule + n° 4 aule speciali ; n° 110 alunni) Lavori di completamento . Sistemazione area esterna	€ 516.456

11) I.T.C.G. "LIGUORI" – S.Agata dei Goti (n.20 aule + n.8 aule speciali); n.239 alunni; Adeguamento alle norme di sicurezza.	€ 1.291.140
12) Ist.Tecnico Comm.le e per Geom. di Cerreto Sannita (n.30 aule + n.6 aule speciali) n.546 alunni; Adeguamento alle norme di sicurezza. Sistemazione area esterna	€ 258.228
13) Istituto Prof.le Alberghiero "Le Streghe" – Benevento (n.36 aule + n.10 aule speciali) n.1200 alunni Ampliamento	€ 500.000
TOTALE	€ 9.537.947

Occorre far presente che, ai sensi e per gli effetti della legge n.23/96 sono stati trasferiti alle competenze di questo Ente, con firma dell'apposita convenzione, i seguenti Istituti scolastici di proprietà comunale:

1	Ist. Prof. "Marco Polo "	Benevento
2	Liceo Artistico - Via Tiengo	Benevento
3	Liceo Classico "Giannone"	Benevento
4	Ist. Magistrale "Guacci"	Benevento
5	Conservatorio di Musica	Benevento
6	Ist. Agrario "M. Vetrone"	Benevento
7	Liceo Classico "Virgilio"	S.Giorgio del Sannio (BN)
8	Ist. Prof. per l'Agricoltura "M.Vetrone"	S.Bartolomeo in Galdo
9	Ist. Prof.le Servizi Comm.li "M.Polo"	Colle Sannita
10	Ist. Statale d'Arte	Cerreto Sannita
11	Liceo Classico "Lombardi"	Airola
12	Ist. Prof.le per i Servizi Comm.li "Aldo Moro"	Airola
13	Ist. Prof.le per l'Ind. e l'Artigianato "Palmieri"	Airola
14	Istituto Magistrale di Montesarchio	Montesarchio
15	Istituto Prof.le "Aldo Moro" di Montesarchio	Montesarchio
16	Liceo Classico di S.Marco dei Cavoti	S.Marco dei Cavoti
17	Istituto Prof.le di Baselice	Baselice
18	Istituto Prof.le "Palmieri" di Telesse	Telesse Terme
19	Istituto Prof.le Alberghiero sede di Castelvenere	Castelvenere
20	Liceo Classico	Solopaca
21	Istituto Prof. per l'Agricoltura "M.Vetrone"	Dugenta

Tutti gli edifici in tal modo acquisiti, in base alla citata legge n. 23/96, sono risultati privi dei requisiti afferenti alla sicurezza, ed in particolare, per tutti gli stabili, si è riscontrata la mancanza della seguente documentazione:

- Certificato di Agibilità;
- Certificato di Collaudo Statico;
- Modello A "Impianto di Protezione contro le scariche atmosferiche";
- Modello B "Impianto di Messa a Terra"
- Dichiarazione di Conformità degli Impianti ai sensi della legge 46/90;
- Certificato di Collaudo Ascensori;
- Omologazione Impianti Termici - Certificato ISPESL - Certificato VV. FF.;

Acclarato lo stato di fatto sopra descritto, in mancanza della certificazione sopra indicata, nella consapevolezza delle responsabilità, sia civili che penali, che ricadono sui dirigenti e sugli amministratori dell'Ente, permanendo queste condizioni, non è possibile ritenere agibili tutti gli edifici sopra citati, e quindi mantenerli come sedi scolastiche, senza la preventiva esecuzione degli indispensabili interventi di adeguamento richiesti dalle norme di legge.

Pertanto, si richiede, per gli elencati istituti, i seguenti finanziamenti, mirati alla esecuzione dei lavori di adeguamento e messa in sicurezza, con particolare riferimento alla normativa di cui al Decreto Leg.vo 616/94 e successive modificazioni, ed alla installazione di idonei sistemi di allarme e antintrusione:

14) Ist. Statale d'Arte di Cerreto S. (n° 5 aule + n° 6 aule speciali ; n° 150 alunni) Adeguamento alle norme di sicurezza Lavori di manutenzione straordinaria e consolidamento statico Adeguamento igienico – funzionale	€ 981.268
15) Ist. Prof. per i Servizi Comm.li “ M. Polo” - Benevento (n° 30 aule + n° 8 aule speciali ; n° 296 alunni) Lavori di adeguamento alle norme di sicurezza Lavori di manutenzione straordinaria Adeguamento igienico - funzionale	€ 1.239.496
16) Istituto Magistrale “ Guacci” – Benevento (n° 52 aule + n° 6 aule speciali ; n° 1.478 alunni) Adeguamento alle norme di sicurezza Lavori di manutenzione straordinaria Adeguamento igienico – funzionale	€ 1.704.507
17) Istituto Agrario “ M. Vetrone “ Benevento (n° 13 aule + n° 2 aule speciali + Convitto ; n° 239 alunni) Adeguamento alle norme di sicurezza Lavori di manutenzione straordinaria Adeguamento igienico – funzionale	€ 1.291.142
18) Ist. Prof. le per l'Agricoltura “Mario Vetrone” S. Bartolomeo in G. (n° 5 aule + n° 3 aule speciali ; n° 105 alunni) Adeguamento alle norme di sicurezza Lavori di manutenzione straordinaria Adeguamento igienico – funzionale	€ 258.228
19) Liceo Classico “Lombardi” – Airola (n° 10 aule + n° 4 aule speciali ; n° 277 alunni) Adeguamento alle norme di sicurezza Lavori di manutenzione straordinaria Adeguamento igienico – funzionale	€ 826.331
20) Liceo Classico “ Virgilio “ – S. Giorgio del Sannio (n° 10 aule + n° 3 aule speciali ; n° 221 alunni) Adeguamento alle norme di sicurezza Lavori di manutenzione straordinaria Adeguamento igienico – funzionale	€ 568.102
21) Liceo Classico di S. Marco dei Cavoti (n° 5 aule + n° 2 aule speciali ; n° 108 alunni) Adeguamento alle norme di sicurezza Lavori di manutenzione straordinaria Adeguamento igienico – funzionale	€ 103.291
22) Liceo Classico di Solopaca (n° 12 aule + n° 1 aule speciali ; n° 90 alunni) Adeguamento alle norme di sicurezza Lavori di manutenzione straordinaria Adeguamento igienico - funzionale	€ 258.228
23) Conservatorio di Musica – Benevento (n° 40 aule ; n° 650 alunni) Adeguamento alle norme di sicurezza Lavori di manutenzione straordinaria Adeguamento igienico – funzionale	€ 1.136.205

24) Ist. Magistrale "Croce" Montesarchio (n° 20 aule + n° 4 aule speciali ; n° 435 alunni) Adeguamento alle norme di sicurezza Lavori di manutenzione straordinaria Adeguamento igienico – funzionale	€ 1.136.205
25) Liceo Classico " Giannone" - Benevento (n° 38 aule + n° 6 aule speciali ; n° 849 alunni) Adeguamento alle norme di sicurezza Lavori di manutenzione straordinaria Adeguamento igienico – funzionale (così come prescritto da verbale ASL allegato)	€ 1.032.913
26) Ist. Prof.le per i Servizi Comm.li "Marco Polo" Colle S. (n° 5 aule + n° 3 aule speciali ; n° 113 alunni) Adeguamento alle norme di sicurezza Lavori di manutenzione straordinaria Adeguamento igienico – funzionale	€ 258.228
27) Ist. Prof.le per i Servizi Comm.li "Aldo Moro" Montesarchio (n° 16 aule + n° 3 aule speciali ; n° 331 alunni) Adeguamento alle norme di sicurezza Lavori di manutenzione straordinaria Adeguamento igienico – funzionale	€ 516.456
28) Ist. Prof.le per i Servizi Comm.li "Aldo Moro" Airola (n° 8 aule + n° 4 aule speciali ; n° 181 alunni) Adeguamento alle norme di sicurezza Lavori di manutenzione straordinaria Adeguamento igienico – funzionale	€ 387.342
29) Ist. prof.le per i Servizi Comm.li "Aldo Moro" Baselice (n° 7 aule + n° 3 aule speciali ; n° 138 alunni) Adeguamento alle norme di sicurezza Lavori di manutenzione straordinaria Adeguamento igienico – funzionale	€ 273.722
30) Ist. Prof.le per l'Ind. e l'Artigianato "Palmieri" Airola (n° 5 aule + n° 1 aule speciali ; n° 144 alunni) Adeguamento alle norme di sicurezza Lavori di manutenzione straordinaria Adeguamento igienico – funzionale	€ 258.228
31) Ist. Prof.le per l'Ind. e l'Artigianato "Palmieri" Teles T. (n° 7 aule + n° 6 aule speciali ; n° 170 alunni) Adeguamento alle norme di sicurezza Lavori di manutenzione straordinaria Adeguamento igienico – funzionale	€ 413.165
32) Istituto Prof.le Alberghiero "Le Streghe" – sezione di Castelvenere (n.10 aule + n.2 aule speciali – n.180 alunni) Adeguamento norme sicurezza e consolidamento statico	€ 500.000
Totale	€ 13.134.057

FORNITURA ARREDI E SUPPELLETTILI - ISTITUTI SCOLASTICI

33) Fornitura arredi e suppellettili scolastiche per sostituzione, e/o integrazione in misura del 10% di quelle esistenti nelle aule normali, speciali e laboratori negli edifici già di competenza dell'A.P. relativamente agli Istituti Tecnici Commerciali e per Geometri	€ 61.975
---	----------

34) Fornitura arredi e suppellettili scolastiche per sostituzione, e/o integrazione in misura del 10% di quelle esistenti nelle aule normali, speciali e laboratori negli relativamente ai Licei Scientifici	€	46.481
35) Fornitura arredi e suppellettili scolastiche per sostituzione, e/o integrazione in misura del 10% di quelle esistenti nelle aule normali, speciali e laboratori negli edifici trasferiti ai sensi della L. 23/96	€	108.456
36) I.T.G.C. "L. Sodo" - Cerreto S. (n.20 aule) Fornitura completa arredi e suppellettili scolastiche per aule normali, speciali , laboratori, palestra, nuovo plesso	€	495.798
37) Liceo Scientifico - Montesarchio (n° 12 aule) Fornitura completa arredi e suppellettili scolastiche per aule normali, speciali , laboratori, palestra , nuovo plesso	€	433.824
38) I.T.C.A. " S. Rampone" - Circello (n° 14 aule) Fornitura completa arredi e suppellettili scolastiche per aule normali, speciali , laboratori, palestra , nuovo plesso	€	346.026
Totale	€	1.492.560

ALLEGATO B

LEGGE REGIONALE N.50 DEL 6 MAGGIO 1985

CONTRIBUTO REGIONE PER OPERE DI EDILIZIA SCOLASTICA - ANNO 2003

COMUNI

Edificio		Importo (Euro)	
APICE	Scuola elem. e materna Nuovo Centro	600.000	
"	Scuola media Nuovo Centro	830.000	
"	Asilo Infantile Nuovo Centro	110.099	
"	Scuola elem. e materna San Martino	196.300,86	
APOLLOSA	Scuola media, elementare e materna	1.057.300	
ARPAIA	Scuola Media	180.000	
"	Scuola Elementare	130.000	
ARPAISE	Edificio scuola elementare e infanzia	22.150	
BASELICE	Scuola Materna via L.Capuano (adeg. norme)	195.669,90	
BONEA	Scuola Media, Materna, Elementare	1.092.000	
BUONALBERGO	Istituto Comprensivo S.Fausto De Dominicis-Via Capponi-	1.352.101,56	
CALVI	Ex Edif. Scolast. Zuzoli	197.000	
CASALDUNI	Edificio Scolastico capoluogo-adequamento sismico	270.000	
CASTELPAGANO	Scuola Elementare capoluogo-miglioramento strutturale	120.000	
CASTELVENERE	Edificio scolastico "Venditti"- miglioramento	251.000	
"	Edificio scolastico "S.Barbato"-miglioramento	226.000	
CAUTANO	Scuola Media (completamento)	150.000	
CEPPALONI	Scuola Elem. Tresanti	200.000	
"	Scuole elem. e medie "G.Mazzini"	780.000	
"	Scuole elem. e medie-fraz.S.Giovanni	200.000	
"	Scuole Materne, Elementari e Medie-fraz.Beltiglio	500.000	
CERRETO S.	Edif. Scuola Elementare - miglioramento	228.000	
CIRCELLO	Scuola Media-risanamenti	108.135	
"	Scuola Materna -suppellettili	11.193,91	
"	Scuola Elementare via Roma - adeguamenti	34.020	
COLLE SANNITA	Scuola elementare capoluogo e struttura palestra	274.050	
CUSANO MUTRI	Edificio Elementare capoluogo-recupero e adeguamento	197.844	
"	Scuola Media - recupero e adeguamento	234.240	
"	Scuola Elementare e Materna di Civitella Licinio	89.426	
"	Scuola Elementare S.Felice	46.482	
DUGENTA	Edificio scolastico Via Nazionale	206.582,76	
"	Scuola Materna via Stazione	410.000	
FOGLIANISE	Scuola Elem. Capoluogo	540.000	
FRASSO TELESINO	Ist.San Giovanni Bosco-	850.000	
"	Arredi Ist.Giovanni Bosco	23.289,72	
"	Scuola Materna Statale-adequamenti	340.000	
FRAGNETO MONFORTE	Scuola Elementare Capoluogo-adequamento antisismico	471.223	
"	Scuola Media - completamento	1.488.817,76	
GUARDIA SANFRAMONDI	Suppellettili e attrezzature scuole element., materne e medie	100.000	
"	Scuola elem. Capoluogo	531.300	
"	Scuola Media "Guidi"	441.600	
LIMATOLA	Scuola Materna (Casale)	310.000	
"	Scuola Elem. fraz. Ave Gratia Plena	280.000	
"	Scuola Elem. fraz.Biancano	290.000	
"	Scuola Elementare Capoluogo-via Kennedy	985.000	
"	Scuola Elementare fraz.Giardoni	282.000	
MOIANO	Scuola Media - completamento	286.000	
MOLINARA	Asilo nido - ristrutturazione	258.228	
MONTEFALCONE	Istituto scuole materne, element. e medie	400.000	

MONTESARCHIO	Scuola media Foscolo	355.838,79	
"	Scuola elementare Capoluogo	511.698,29	
"	Scuola elementare fraz. Varoni	169.621,82	
"	Scuola elementare fraz. Cirignano	169.621,82	
"	Scuola elementare fraz. Tufara	155.706,66	
"	Scuola elementare fraz. Latonuovo	164.490,51	
"	Scuola materna "Isola dell'Infanzia"	165.266,20	
MORCONE	Scuola Elem. "Principe di Napoli"-adeguamenti	1.490.000	
PADULI	Scuola Materna Capoluogo	79.390	
"	Scuola Elementare Capoluogo	234.815	
"	Scuola Media	150.774	
PANNARANO	Scuola Materna, Elem. e Media (adeg. norme)	1.465.654	
"	Acquisto arredi scolastici	30.288	
PAUPISI	Scuola Media capoluogo-via A.Moro	702.556	
PESCO SANNITA	Scuola Elementare capoluogo	258.228	
PIETRELCINA	Scuola Media (completamento)	79.501	
"	Scuola Elementare (completamento)	51.645,69	
PONTE	Scuola materna "Ferrovia"	160.101	
"	Scuola Elem. "Di Pietro"	216.912	
PUGLIANELLO	Scuole elementare e materna Capoluogo	250.000	
S.ANGELO A CUPOLO	Scuola media S. Angelo C.	1.432.464	
"	Scuola elementare e materna S. Angelo C.	235.727	
"	Scuole elementare e materna Perrillo	278.739	
"	Scuola elem. e materna – località Motta	297.079	
S.AGATA DEI GOTI	Scuola elementare e materna S. Anna-	1.180.000	
"	Scuola media-adeguamenti	400.000	
"	Scuola elementare Faggiano-adeguamenti	345.000	
"	Scuola elementare capoluogo-adeguamenti	350.000	
"	Scuola elementare S. Silvestro-adeguamenti	240.000	
"	Scuola elementare Bagnoli-adeguamenti	145.000	
S.BARTOLOMEO IN GALDO	Edificio scolastico ex Pretura-recupero-	300.000	
"	Scuola Media Via Torre-consolidamento e sistemazione	380.000	
"	Scuola Elementare lanziti-completamento	1.322.560	
S.CROCE DEL S.	Scuola Elem. E Media – adeguamento	110.000	
"	Scuola materna	160.000	
S.GIORGIO S.	n.9 scuole di vario tipo	2.276.845	
S.GIORGIO LA MOLARA	Scuola via Piano dello Stallone	1.258.181	
S.LORENZELLO	Scuola elementare e materna Capoluogo	779.688	
SAN LEUCIO DEL SANNIO	n.4 Scuole elementari, medie e materne	930.000	
SAN LUPO	Scuola Materna Capoluogo	505.000	
SAN MARCO DEI CAVOTI	Ist. comprensivo Capoluogo	600.000	
SAN NAZZARO	Scuola Elementare adeguamento	140.000	
SOLOPACA	Scuola Elementare "Villaggio Scolastico"	826.330	
TELESE TERME	ex Ist.Prof.le "Palmieri – consolid. e adeguamenti	1.120.000	
TORRECUSO	Scuola Elementare c.da Fontanavecchia.	150.000	
"	Scuola Elementare e Materna Capoluogo	300.000	
"	Scuola Elementare e Materna Collepiano	200.000	
"	Scuola Media Statale "Fusco"	154.937	
	TOTALE GENERALE COMUNI	41.656.712,25	

2)



PROVINCIA di BENEVENTO

PRESIDENZA CONSIGLIO, PROV. CE
→ U.O. GIUNTA/CONSIGLIO

La 3^a COMMISSIONE CONSILIARE

riunita l'anno 2004 il giorno 30 del mese di MARZO

a seguito di regolare avviso, sotto la Presidenza del Consigliere ANTONIO DI MARIA

sull'oggetto: L.R. N° 50/1985 - CONTRIBUTO DELLA REGIONE
CAMPANIA PER OPERE DI EDILIZIA SCOLASTICA - INTERVENTI
RELATIVI AL TERRITORIO PROVINCIALE ANNO 2004,

~~...~~

~~...~~

(OMISSIS...) espone, a maggioranza di voti,
PARERE FAVOROVLE con l'estensione del
congegno Feleppa e Napolitano che al
momento si espone il proprio parere in
consiglio provinciale.

ESTRATTO VERBALE N° 76

IL SEGRETARIO

Fortunato Capocoste